대한민국 대도약 · 3대 메가프로젝트

AI 대전환 용어집

3대 메가프로젝트 핵심 용어 해설



전체 370 · 기본 70 · 파생 300

GDI 경북연구원

2026

발간사

2026년 6월 29일, 정부는 「대한민국 대도약 3대 메가프로젝트」를 공식 발표했습니다. 반도체, 피지컬 AI(로봇), AI 데이터센터(AIDC)를 세 축으로 하는 이 프로젝트는 총 1,350조 원 이상의 민관 투자를 수반하며, 대한민국의 산업 구조와 국가 경쟁력을 근본적으로 재편하는 국가 대전략입니다. 인공지능은 이제 특정 산업의 기술을 넘어, 국가의 미래를 좌우하는 문명적 전환의 동력이 되었습니다.

이 거대한 전환의 한복판에서 공직자는 단순한 행정 집행자를 넘어 **AI 정책의 기획자이자 해석자**로서의 역할을 요구받고 있습니다. 예산을 심의하고, 규제를 설계하고, 국민과 소통하는 모든 과정에서 인공지능 기술의 원리와 정책적 함의를 이해하는 역량, 즉 **AI 리터러시**는 더 이상 선택이 아니라 직무의 필수 역량이 되었습니다.

그러나 AI 대전환은 하루가 다르게 새로운 용어를 쏟아내고 있으며, 같은 용어도 현장과 문서마다 다르게 쓰이는 일이 적지 않습니다. 정확한 언어를 함께 나누지 못한다면 정책의 정교함도, 국민과의 진솔한 소통도 기대하기 어렵습니다. 언어를 정확히 이해하는 일이야말로 대전환의 첫걸음입니다.

GDI 경북연구원은 이러한 문제의식에서 이 용어집을 편찬했습니다. 3대 메가프로젝트와 AI 리터러시 전반을 아우르는 핵심 용어 370개를 한자리에 모아, 각 용어의 정의와 배경, 작동 원리, 그리고 메가프로젝트 속 맥락까지 충실히 담았습니다. 특히 기본 용어 70개에는 상세 해설과 함께 4컷 웹툰을 실어 누구나 직관적으로 이해할 수 있도록 했으며, 파생 용어 300개는 권말 부록에 체계적으로 정리했습니다.

경상북도는 반도체와 미래차, 로봇을 비롯한 대한민국 첨단산업의 중요한 거점이자, AI 대전환을 지역의 새로운 도약으로 이끌어야 할 현장입니다. 아무쪼록 이 용어집이 도정과 일선 현장에서 AI 정책을 이해하고 집행하는 든든한 길잡이가 되기를 바랍니다.

끝으로, 이 한 권이 AI 대전환의 의미를 시민과 함께 나누고, 정책의 기획과 소통, 그리고 공직자 교육의 현장에서 널리 활용되기를 진심으로 기대합니다.

2026년 6월

유철균 원장

GDI 경북연구원

목차

발간사

3대 메가프로젝트 개요

제1장 반도체 기본 11개

제2장 피지컬 AI(로봇) 기본 16개

제3장 AI 데이터센터 기본 16개

제4장 AI 리터러시 역량 기본 16개

제5장 AI 기술 공통 기본 11개

부록 — 파생 용어 요약

색인 (가나다순)

판권

3대 메가프로젝트 개요

①

반도체 메가프로젝트

서남권 반도체 팹 4기 건설과 충청권 HBM 패키징 공장으로 AI 시대의 핵심 부품 공급망을 자국 내에 구축.

투자 규모 **800조 원** (삼성·SK) · 관련 용어 60개

②

피지컬 AI 메가프로젝트

AI와 로봇을 결합해 제조·물류·의료·농업 현장에 적용하는 풀스택 AI팩토리로 AI를 현실 세계에 구현.

투자 규모 **별도 편성** (제조AI 2030) · 관련 용어 78개

③

AIDC 메가프로젝트

울산·동해·세종 등 8.4GW 규모 AI 데이터센터를 구축해 대규모 AI 연산·추론 인프라를 확보.

투자 규모 **550조 원** (2029년까지) · 관련 용어 94개



제 1 장

반도체

기본 용어 11개 · 파생 용어 49개

반도체 · ① 반도체

노광기 (ASML)

ASML · 노광 장비 · 포토리소그래피 장비 · 스테퍼 · 스캐너 난이도 기본

노광기는 반도체 제조 공정에서 빛을 이용해 웨이퍼 위에 회로 패턴을 새기는 핵심 장비로, 포토리소그래피 공정의 중심 설비다. 네덜란드 기업 ASML이 첨단 노광기 시장을 사실상 독점하고 있으며, 특히 극자외선(EUV) 노광기는 전 세계에서 ASML만이 공급할 수 있는 전략 물자로 분류된다.



정의와 배경

노광기(露 光 機)는 반도체 제조의 핵심 공정인 포토리소그래피(photolithography)에 사용되는 장비로, 특정 파장의 빛을 마스크(회로 설계도)에 투과시켜 웨이퍼 표면의 감광액에 회로 패턴을 전사(轉 寫)하는 역할을 한다. 이 공정을 통해 수십 나노미터(nm) 수준의 극미세 회로가 실리콘 웨이퍼 위에 형성된다.

노광기 기술은 반도체 집적도를 결정하는 핵심 변수이며, 사용하는 빛의 파장이 짧을수록 더 미세한 회로를 구현할 수 있다. 네덜란드의 ASML(에이에스엠엘)은 첨단 노광기 분야에서 독보적인 기술 우위를 보유하고 있으며, 특히 EUV(극자외선) 노광기는 전 세계적으로 ASML만이 생산·공급하는 유일한 공급자다.

작동 원리와 주요 종류

노광기는 크게 사용하는 광원의 파장에 따라 DUV(심자외선, Deep Ultraviolet)와 EUV(극자외선, Extreme Ultraviolet)로 구분된다. DUV 노광기는 불화아르곤(ArF) 레이저 등을 광원으로 사용하며, 액침(immersion) 기술과 멀티패터닝 기법을 결합해 10nm대 공정에 활용된다.

EUV 노광기는 13.5nm 파장의 극자외선을 광원으로 사용해 7nm 이하의 초미세 공정을 단일 노광으로 구현할 수 있다. EUV 장비 한 대의 가격은 수천억 원에 달하며, 장비 생산에 수만 개의 부품과 고도의 광학·진공 기술이 집약된다. 최근에는 EUV보다 더 발전된 High-NA EUV 노광기 개발도 진행 중이다.

왜 중요한가

노광기는 반도체 공정의 성능과 수율을 좌우하는 가장 중요한 단일 장비로, 이를 확보하지 못하면 첨단 반도체 생산 자체가 불가능하다. 이 때문에 ASML의 EUV 노광기는 미국·네덜란드 등 주요국의 수출 통제 대상이 되었으며, 중국 등 특정 국가에 대한 수출이 제한되어 반도체 공급망 지정학의 핵심 요소로 부상했다.

대한민국의 반도체 메가프로젝트(800조) 맥락에서도 삼성전자·SK하이닉스 등 국내 주요 팹의 첨단 공정 경쟁력은 EUV 노광기 도입 및 운용 능력에 직결된다. 또한 소부장 산업 측면에서 노광기와 연계된 포토레지스트, 마스크, 광학 부품 등의 국산화 및 공급망 안정이 중요한 정책 과제로 다루어지고 있다.

정책·산업적 시사점

ASML 노광기의 독점적 지위는 반도체 장비를 단순한 생산 수단이 아닌 국가 전략 자산으로 인식하게 만들었다. 정부와 산업계는 ASML과의 안정적 파트너십 유지, 장비 도입 예산 확보, 유지보수 인력 양성 등을 장기 과제로 다루고 있다.

국내 반도체 클러스터 조성과 팹 증설 계획에서도 EUV 노광기의 적기 공급과 설치 인프라 확충이 선결 조건으로 꼽힌다. 나아가 노광기 관련 핵심 소부장의 국산화 연구개발 지원도 반도체 공급망 리스크 관리 차원에서 정책적 우선순위를 높이고 있다.

파생어 EUV(극자외선 노광) · DUV(심자외선 노광) · 포토리소그래피 · 반도체 장비

반도체 · ① 반도체

메모리 반도체

메모리 칩 · 기억 반도체 · 스토리지 반도체 난이도 기본

메모리 반도체는 디지털 데이터를 일시적 또는 영구적으로 저장·처리하는 반도체 소자로, D램과 낸드플래시가 대표적이다. AI 연산 수요 급증과 함께 메모리 반도체의 중요성이 크게 높아졌으며, 대한민국은 이 분야에서 세계 최상위권의 생산 역량을 보유하고 있다.



정의와 배경

메모리 반도체란 0과 1로 이루어진 디지털 데이터를 전기적 신호 형태로 저장하고 읽어 들이는 기능에 특화된 반도체를 말한다. 크게 전원이 꺼지면 데이터가 사라지는 '휘발성 메모리'와 전원이 없어도 데이터를 유지하는 '비휘발성 메모리'로 구분되며, 전자의 대표가 D램(DRAM), 후자의 대표가 낸드플래시(NAND Flash)다.

반도체 산업은 크게 메모리 반도체와 시스템 반도체(로직 반도체)로 나뉜다. 메모리 반도체는 소품종 대량생산 구조를 특징으로 하며, 삼성전자·SK하이닉스 등 국내 기업이 세계 시장에서 높은 점유율을 유지해 왔다.

주요 종류와 작동 원리

D램은 커패시터에 전하를 충전하는 방식으로 데이터를 저장하며, 처리 속도가 빠른 대신 주기적인 재충전(리프레시)이 필요하고 전원 차단 시 데이터가 소멸된다. PC·스마트폰·서버 등 거의 모든 전자기기의 주기억장치로 사용된다.

낸드플래시는 플로팅 게이트 또는 전하 트랩 구조에 전자를 가두는 방식으로 데이터를 저장하여, 전원 없이도 데이터를 유지할 수 있다. SSD(솔리드스테이트드라이브), 스마트폰 저장장치, 데이터센터 스토리지 등에 광범위하게 쓰인다. 최근에는 저장 용량을 높이기 위해 셀을 수직으로 쌓는 '3D 낸드' 기술이 표준으로 자리 잡았다.

AI 시대의 역할과 중요성

대규모 AI 모델은 방대한 파라미터와 데이터를 실시간으로 읽고 쓰기 때문에, 메모리 반도체의 용량과 대역폭이 AI 연산 성능을 좌우하는 병목 요소가 된다. 이에 따라 D램을 여러 층으로 적층하여 GPU 등 연산 칩과 초근접 결합한 HBM(고대역폭메모리)이 AI 가속기의 핵심 부품으로 부상하였다.

데이터센터 투자 확대와 AI 서버 수요 증가는 고성능 메모리 반도체에 대한 구조적 수요 증가로 이어지고 있으며, 이는 메모리 반도체를 단순 부품이 아닌 국가 전략 자산으로 인식하게 만드는 배경이 되고 있다.

반도체 메가프로젝트(800조) 맥락

대한민국 정부가 추진하는 반도체 메가프로젝트는 메모리 반도체 분야의 기술 우위를 유지하고, 동시에 시스템 반도체·파운드리 역량을 강화하기 위한 대규모 산업 육성 계획이다. 경기 남부를 중심으로 한 반도체 클러스터 조성은 팹(생산공장) 신설과 소부장 기업 집적을 통해 메모리 반도체 공급망의 안정성을 높이는 데 초점을 맞추고 있다.

메모리 반도체 공급망은 소재·부품·장비(소부장) 분야의 해외 의존도가 높아, 국산화 및 공급망 다변화가 정책 과제로 제시되어 있다. 메모리 반도체 경쟁력 유지 여부는 국내 수출 구조와 국가 경제 전반에 직접적인 영향을 미치는 만큼, 실무 정책 담당자에게도 핵심 모니터링 대상 산업으로 분류된다.

파생어 D램(DRAM) · 낸드플래시(NAND Flash) · 범용 메모리 · 비휘발성 메모리 · 휘발성 메모리

반도체 · ① 반도체

반도체 클러스터

반도체 산업단지 · 반도체 집적단지 · 메가 클러스터 난이도 기본



반도체 클러스터는 반도체 설계·제조·소재·부품·장비(소부장) 기업과 관련 연구기관이 특정 지역에 집중적으로 입지한 산업 거점이다. 기업 간 협력과 공급망 단축, 인프라 공유를 통해 생산 효율과 기술 경쟁력을 동시에 높이는 것이 핵심 목적이다. 한국에서는 반도체 메가 프로젝트(800조 원 규모)의 핵심 전략 개념으로 활용되고 있다.

정의와 배경

반도체 클러스터란 반도체 설계(팹리스), 제조(팹·파운드리), 소재·부품·장비(소부장) 기업 및 대학·연구기관이 지리적으로 밀집하여 상호 연계된 산업 생태계를 형성한 지역을 말한다. 단순한 공장 집합이 아니라 공급망·인력·인프라가 유기적으로 결합된 구조를 전제로 한다.

반도체 산업은 설계부터 양산까지 수백 개 공정과 수천 종의 소부장이 필요한 초복잡 산업이기 때문에, 관련 기업이 물리적으로 인접할수록 물류 비용, 납기 리스크, 기술 유출 위험이 낮아진다. 이 같은 집적 효과(Agglomeration Effect)를 극대화하기 위해 세계 주요국은 반도체 클러스터 조성을 국가 전략으로 채택하고 있다.

구성 요소와 유형

반도체 클러스터는 크게 핵심 제조시설(팹·파운드리), 설계기업(팹리스), 소부장 기업, 패키징·테스트 기업, 그리고 R&D 기관 및 인력 공급원(대학·직업훈련기관)으로 구성된다. 이 중 팹은 수조 원대 투자가 필요한 핵심 앵커 시설로, 팹이 들어서면 주변에 소부장·설계 기업이 자연스럽게 집결하는 경향이 있다.

규모와 성격에 따라 단일 기업 중심의 '자사 캠퍼스형'과 다수 기업이 입주하는 '공공·민간 복합형'으로 나뉜다. 한국 정부가 추진하는 반도체 특화단지는 후자에 해당하며, 용인·평택·수원 등 수도권 일대를 연계하는 대규모 메가 클러스터 구상이 대표적 사례다.

왜 중요한가

AI·빅데이터·자율주행 등 디지털 전환 수요가 급증하면서 HBM(고대역폭메모리)을 비롯한 첨단 반도체의 안정적 공급이 국가 경쟁력과 직결되고 있다. 특정 지역·기업에 공급망이 집중될 경우 지정학적 리스크나 재난 상황에서 글로벌 공급 충격이 발생할 수 있어, 자국 내 클러스터 구축은 공급망 안보(Supply Chain Resilience) 차원에서도 필수 전략이 됐다.

미국(CHIPS Act), EU(European Chips Act), 일본(TSMC 구마모토 유치) 등 주요국이 보조금·세제 혜택을 앞세워 반도체 클러스터 유치 경쟁을 벌이고 있어, 한국도 기존 삼성전자·SK하이닉스 중심의 생산 기반을 소부장·팹리스 생태계와 결합한 완결형 클러스터로 고도화하려는 압력이 커지고 있다.

반도체 메가프로젝트(800조) 맥락

한국 정부의 반도체 메가프로젝트는 민관 합산 800조 원 규모의 투자를 통해 세계 최대 수준의 반도체 클러스터를 조성하는 것을 목표로 한다. 핵심 전략은 기존 제조 역량을 유지·확대하면서 설계·소부장·패키징 역량을 클러스터 내에 내재화해 공급망 자립도를 높이는 것이다.

이를 위해 반도체 특화단지 지정, 인허가 절차 신속화, 전력·용수 등 인프라 우선 공급, 연구인력 양성 등 정책 지원이 병행된다. 클러스터가 완성되면 설계(팹리스)→제조(파운드리·메모리팹)→소부장→패키징으로 이어지는 반도체 공급망 전 단계가 국내에서 가능해져 대외 의존도를 줄이고 국내 반도체 생태계 경쟁력을 강화하는 효과가 기대된다.

파생어 메가 클러스터 · 반도체 특화단지 · 반도체 생태계 · 반도체 공급망

반도체 · ① 반도체

소부장 (소재·부품·장비)

소재·부품·장비 · 소부장 산업 · Materials·Components·Equipment 난이도 기본

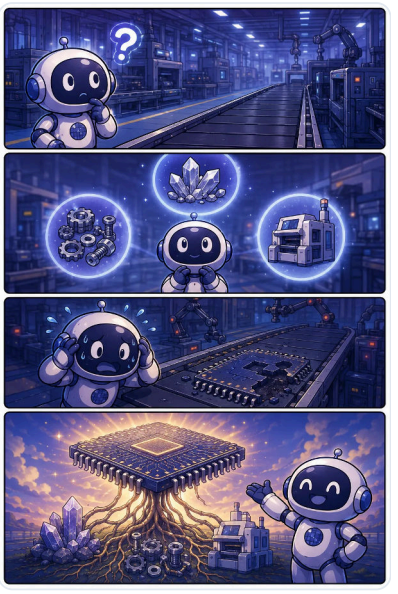

소부장은 반도체를 비롯한 첨단 제조업의 생산에 필수적인 소재(Material), 부품(Component), 장비(Equipment) 산업군을 통칭하는 용어다. 반도체 공급망의 기초 토대를 이루며, 국산화 수준이 낮을 경우 특정 국가나 기업의 수출 규제에 취약해지는 구조적 리스크를 내포한다.

정의와 배경

소부장은 '소재·부품·장비'의 줄임말로, 반도체·디스플레이·배터리 등 첨단 제조업 전반에서 완제품 생산의 전 단계를 담당하는 산업군을 의미한다. 반도체 분야에서 소재는 실리콘 웨이퍼·포토레지스트·특수 가스 등 원자재 성격의 투입물을, 부품은 반도체 공정 장비에 탑재되는 정밀 부품을, 장비는 노광·식각·증착·세정 등 웨이퍼 가공에 쓰이는 제조 설비를 가리킨다.

대한민국은 반도체 완제품(메모리·파운드리) 분야에서 세계적 경쟁력을 보유하고 있으나, 소부장의 상당 부분을 일본·미국·유럽 등 해외에 의존해 왔다. 이 구조적 취약성은 특정 국가가 수출 규제를 시행할 경우 국내 반도체 생산 라인 전체가 영향을 받을 수 있다는 위험으로 이어진다.

소재·부품·장비의 구성과 특성

소재 분야는 불화수소(에칭가스), 포토레지스트, 플루오린 폴리이미드 등 고순도 화학 소재가 대표적이며, 극미세 공정일수록 소재의 순도와 품질 요건이 더욱 까다로워진다. 부품 분야는 반도체 장비에 탑재되는 쿼츠(석영) 부품, 세라믹 부품, 정밀 모터 등이 포함되며 교체 주기와 내구성이 팹(Fab) 가동률에 직결된다.

장비 분야는 노광(Lithography), 식각(Etching), 화학기계적연마(CMP), 증착(Deposition) 등 반도체 제조 공정 전반에 걸쳐 수백 종의 고정밀 설비가 요구된다. 첨단 노광 장비(EUV)의 경우 네덜란드 ASML이 사실상 독점 공급하는 등, 장비 분야는 기술 진입 장벽이 매우 높아 단기 국산화가 어려운 영역이 존재한다.

소부장 국산화와 특별법

대한민국 정부는 소부장 산업의 대외 의존도를 낮추기 위해 '소재·부품·장비산업 경쟁력 강화를 위한 특별조치법(소부장 특별법)'을 제정하고, 핵심 품목 선정·R&D 지원·수급 안정 체계 구축 등의 정책을 추진해 왔다. 특별법은

공급망 위기 발생 시 정부가 신속하게 개입할 수 있는 법적 근거를 제공하며, 핵심 소부장 기업에 대한 금융·세제 혜택도 포함한다.

국산화 전략은 단순 대체를 넘어 글로벌 공급망에서 경쟁력 있는 소부장 기업을 육성하는 방향으로 진화하고 있다. 이를 위해 반도체 클러스터 내에 소부장 기업을 함께 입주시켜 수요-공급 기업 간 긴밀한 기술 협력과 테스트베드 활용이 가능하도록 하는 생태계 조성 방식이 병행된다.

반도체 메가프로젝트(800조) 맥락에서의 의미

대한민국 반도체 메가프로젝트는 팹 증설과 함께 소부장 국산화율 제고를 핵심 목표 중 하나로 설정하고 있다. 대규모 팹이 국내에 집적될수록 소부장 기업의 안정적 수요처가 확보되어 국내 소부장 산업 생태계 성장에 유리한 환경이 조성된다.

반도체 클러스터에 소부장 기업을 함께 유치함으로써 부품·소재의 적기 공급과 공정 맞춤형 기술 개발이 가능해지며, 이는 궁극적으로 공급망 리스크를 줄이고 국가 반도체 산업 전체의 경쟁력을 높이는 데 기여한다. 소부장은 800조 투자 계획에서 직접적 투자 대상이자 완성차의 타이어처럼 반도체 생산의 연속성을 좌우하는 필수 인프라로 인식된다.

파생어 소재(Material) · 부품(Component) · 장비(Equipment) · 소부장 국산화 · 소부장 특별법

반도체 · ① 반도체

초격차

압도적 기술 우위 · 기술 선도 · 초월적 격차 난이도 기본

초격차란 경쟁국이나 경쟁 기업이 단기간 내에 따라잡을 수 없는 압도적인 기술력·생산 능력·규모의 우위를 의미한다. 반도체 분야에서는 메모리·파운드리 등 핵심 영역에서 대한민국이 선점한 기술적 선도 지위를 유지·확대하는 전략적 개념으로 사용된다. 정부의 반도체 메가프로젝트(800조)는 이 초격차 유지를 핵심 목표로 설정하고 있다.

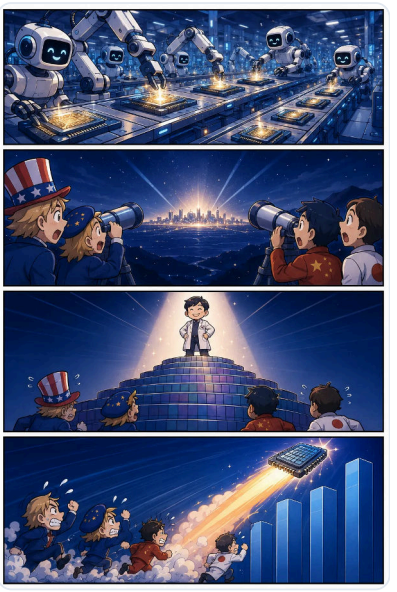

정의와 배경

초격차(超格差)는 단순한 기술 우위를 넘어 경쟁국 또는 경쟁 기업이 추격 자체를 포기하게 만들 수준의 압도적 기술·생산 격차를 뜻한다. 대한민국 반도체 산업에서 처음 널리 쓰이기 시작한 개념으로, 삼성전자 등 국내 기업이 D램·낸드플래시 메모리 분야에서 세계 시장을 선도하는 과정에서 전략적 지향점으로 자리 잡았다.

이 개념은 단순한 기술 개발 목표가 아니라 국가 산업 정책의 언어로도 확장되어, 정부가 반도체 클러스터 조성·R&D 투자·소부장 자립화 등을 추진할 때 핵심 명분으로 활용된다.

초격차의 구성 요소

초격차는 크게 세 가지 축으로 구성된다. 첫째, 원천 기술 및 선도 기술 확보로, 경쟁자가 모방하기 어려운 공정 기술·소재 기술·설계 기술을 선점하는 것이다. 둘째, 생산 규모와 팹(Fab) 운영 효율성으로, 대규모 양산 능력과 수율(良品率) 관리 역량이 결합되어야 비용 경쟁력이 유지된다.

셋째, 공급망 통합력으로, 소재·부품·장비(소부장) 분야의 자립도가 높을수록 외부 변수에 흔들리지 않고 격차를 지속할 수 있다. HBM과 같이 AI 수요에 특화된 고부가가치 제품을 선제적으로 개발하는 것도 초격차 전략의 현대적 적용 사례에 해당한다.

반도체 메가프로젝트와의 연계

대한민국 정부의 반도체 메가프로젝트(총 800조 원 규모)는 초격차 유지를 핵심 정책 목표로 명시하고 있다. 수도권 및 지방에 반도체 클러스터를 조성하고 팹 증설을 지원함으로써 TSMC 등 경쟁국 기업과의 기술·생산 격차를 유지하겠다는 의도가 담겨 있다.

특히 중국의 반도체 굴기, 미국의 자국 내 파운드리 육성 등 글로벌 기술 패권 경쟁이 심화되는 상황에서, 초격차는 단순한 기업 경쟁력을 넘어 국가 기술 주권 수호의 의미를 갖게 되었다.

한계와 과제

초격차 전략이 유효하려면 격차를 만들어 내는 속도가 추격자의 추격 속도보다 빨라야 한다는 전제가 필요하다. 국내 기업들이 메모리 분야에서 압도적 우위를 점하고 있음에도 불구하고, 시스템 반도체·파운드리 분야에서는 TSMC 대비 격차가 존재하는 것이 현실이다.

또한 초격차 유지에는 막대한 설비 투자와 고급 인력 확보가 지속적으로 요구되며, 소부장의 해외 의존도를 낮추지 못하면 공급망 리스크가 격차를 무력화할 수 있다. 이에 따라 원천 기술 개발과 소부장 자립화를 병행하는 것이 초격차 전략의 실질적 과제로 꼽힌다.

파생어 기술 격차 · 선도 기술 · 원천 기술 · 기술 주권 · 기술 패권

반도체 · ① 반도체

파운드리

위탁생산 · 반도체 위탁생산 · 파운드리 서비스 난이도 기본

파운드리(Foundry)는 자체 반도체 설계 없이 외부 고객사의 설계를 받아 위탁 생산만을 전문으로 수행하는 반도체 제조 공장 또는 사업 모델을 의미한다. 설계 전문 기업(팹리스)과 분업 구조를 형성하며, AI·모바일·자동차 등 다양한 산업의 핵심 칩을 생산하는 글로벌 공급망의 중추 역할을 담당한다.



정의와 배경

파운드리는 반도체 산업의 수직 분업화 과정에서 탄생한 개념으로, 반도체를 설계만 하고 생산 시설(팹)을 보유하지 않는 팹리스(Fabless) 기업의 대응 모델이다. 과거에는 반도체 기업이 설계와 생산을 모두 수행하는 종합반도체(IDM) 형태가 일반적이었으나, 공정 미세화에 따른 팹 투자 비용이 수조 원 이상으로 증가하면서 설계와 생산의 분리가 가속화되었다. 이에 따라 다수의 팹리스 고객사로부터 설계 도면(레이아웃 데이터)을 받아 웨이퍼 기반의 대량 생산을 전담하는 파운드리 사업 모델이 정착하였다.

작동 원리와 주요 특징

파운드리 기업은 고객사가 제공하는 설계 파일을 바탕으로 실리콘 웨이퍼 위에 수백 단계의 공정을 거쳐 반도체 칩을 완성한다. 핵심 경쟁력은 공정 기술 수준, 즉 트랜지스터를 얼마나 미세하게 구현할 수 있는가에 달려 있으며, 현재 최첨단인 선단 공정은 2nm·3nm 수준까지 발전하였다. 고객사는 자체 팹 없이도 최신 공정의 칩을 양산할 수 있어 개발 비용과 위험을 낮출 수 있으며, 파운드리 기업은 다양한 고객사의 물량을 집약해 설비 가동률을 높이는 구조로 운영된다.

대표적인 파운드리 기업으로는 시장 점유율 1위인 대만의 TSMC가 있으며, 삼성전자 또한 메모리 반도체와 별도로 파운드리 사업부를 운영하고 있다.

왜 중요한가

AI 가속기, 스마트폰 AP, 자동차용 SoC 등 현대 산업의 핵심 로직·시스템 반도체는 대부분 파운드리를 통해 생산된다. AI 수요 급증으로 엔비디아·AMD 등 팹리스 기업의 고성능 칩 주문이 폭발적으로 늘어나면서 파운드리 공급 능력이 글로벌 AI 산업 경쟁력을 좌우하는 병목 요소로 부상하였다. 미국·일본·유럽 각국이 자국 내 파운드리 유치에 대규모 보조금을 투입하는 것도 이 같은 공급망 안보 차원의 전략적 중요성 때문이다.

반도체 메가프로젝트(800조) 맥락

대한민국 정부의 반도체 메가프로젝트는 용인·평택 등지를 중심으로 반도체 클러스터를 조성하고, 삼성전자 파운드리 및 SK하이닉스의 생산 역량을 집적하는 것을 핵심 축으로 삼고 있다. 파운드리 경쟁력 강화는 메모리 반도체 위주였던 한국 반도체 산업의 사업 포트폴리오를 시스템 반도체·로직 반도체 분야로 확장하는 전략과도 직결된다. 이를 위해 소부장 기업 육성, 전력·용수 인프라 확충, 연구개발 지원 등 정책이 파운드리 생태계 전반을 포괄하는 방향으로 추진되고 있다.

파생어 시스템 반도체 · 로직 반도체 · 선단 공정 · 2nm 공정 · 3nm 공정 · 웨이퍼(Wafer)

반도체 · ① 반도체

팹(Fab, 반도체 생산공장)

Fab · 반도체 제조공장 · 웨이퍼 fab · 생산라인 난이도 기본



팹(Fab)은 'Fabrication Facility'의 약자로, 반도체 웨이퍼를 실제로 제조하는 시설을 가리킨다. 설계 도면을 받아 물리적 칩으로 구현하는 핵심 제조 인프라이며, 초고도 청정 환경과 수십조 원 규모의 장비 투자를 요구하는 자본집약적 시설이다.

정의와 배경

팹은 반도체 설계(회로도)를 실리콘 웨이퍼 위에 물리적으로 구현하는 제조 공장이다. 포토리소그래피, 식각, 증착, 세정 등 수백 단계의 공정이 고청정 환경(클린룸) 안에서 수행되며, 미세먼지 한 입자가 불량을 유발할 수 있어 외부 환경과 철저히 격리된다.

팹의 규모와 기술 수준은 제조 가능한 회로 선폭(나노미터 단위)으로 표현되며, 선폭이 좁을수록 더 높은 집적도와 성능을 구현할 수 있다. 단일 팹 건설에 수조~수십조 원의 투자가 필요하기 때문에, 이를 보유·운영하는 기업과 그렇지 않은 기업 사이에 뚜렷한 산업 구조적 구분이 생겨났다.

팹 보유 형태에 따른 기업 유형

팹을 직접 보유하고 설계부터 생산까지 모두 수행하는 기업을 IDM(종합반도체기업, Integrated Device Manufacturer)이라 하며, 삼성전자·SK하이닉스 등이 대표적이다. 반면 팹을 보유하지 않고 설계만 전문으로 하는 기업을 팹리스(Fabless)라 하고, 퀄컴·엔비디아 등이 이에 해당한다.

팹리스 기업의 제품을 위탁받아 생산만 전문으로 하는 팹을 파운드리(Foundry)라 하며, TSMC가 세계 최대 파운드리로 꼽힌다. 이처럼 팹의 보유 여부는 반도체 산업의 비즈니스 모델과 경쟁 구조를 결정짓는 핵심 요인이다.

팹 클러스터·기가팹과 정책적 의미

최근에는 단일 팹을 넘어 복수의 팹과 소부장(소재·부품·장비) 기업, 연구시설이 한곳에 집적된 팹 클러스터가 국가 반도체 전략의 핵심 단위로 부상하고 있다. 특히 초대형 규모의 팹 집합체를 '기가팹'이라 부르며, 미국·일본·유럽 등 주요국이 자국 내 팹 유치를 위해 대규모 보조금 정책을 경쟁적으로 시행하고 있다.

대한민국의 반도체 메가프로젝트(800조 원 규모)도 수도권 등 주요 거점에 대규모 팹과 소부장 클러스터를 조성하는 것을 핵심 목표로 삼고 있다. 팹은 단순한 공장을 넘어 국가 기술 주권과 공급망 안정성을 좌우하는 전략

인프라로 인식된다.

왜 중요한가

AI 연산 수요의 폭증으로 GPU, HBM 등 고성능 반도체의 공급이 국가 경쟁력을 결정하는 시대가 되면서, 팹의 생산 능력과 첨단 공정 보유 여부가 곧 국가·기업의 기술 경쟁력으로 직결된다. 팹 한 곳을 완공하는 데 통상 수년이 소요되고 막대한 자본이 필요하므로, 선제적·장기적 투자 결정이 미래 공급망을 좌우한다.

공무원·정책 실무자 입장에서는 팹 유치 및 건설 지원이 산업 보조금, 규제 완화, 인프라 구축, 전력·용수 공급 등 다부처 협력을 요구하는 복합 정책 과제임을 이해하는 것이 중요하다.

파생어 팹리스(Fabless) · 파운드리(Foundry) · IDM(종합반도체기업) · 팹 클러스터 · 기가팹

반도체 · ① 반도체

풀스택 AI 인프라 생태계

AI 반도체 생태계 · AI 공급망 수직통합 구조 · 풀스택 AI 공급망 난이도 기본

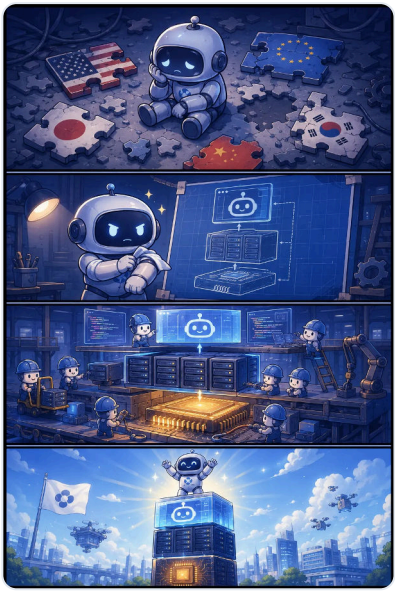

풀스택 AI 인프라 생태계란 AI 서비스 구현에 필요한 반도체 설계·제조부터 소재·부품·장비, 소프트웨어·플랫폼까지 공급망 전 단계를 자국 내에서 보유·운영하는 산업 구조를 말한다. 특정 국가나 기업에 대한 의존도를 낮추고 기술 주권을 확보하는 것이 핵심 목표이며, 대한민국의 반도체 메가프로젝트(800조 원 규모)도 이 생태계 구축을 중심 전략으로 삼고 있다.

정의와 배경

풀스택(Full-Stack)은 본래 소프트웨어 개발에서 프론트엔드부터 백엔드까지 전 계층을 다룬다는 의미로 쓰였으나, AI 인프라 분야에서는 반도체 칩 설계·제조, 메모리, 소재·부품·장비(소부장), 패키징, 운영체제, AI 프레임워크, 클라우드 플랫폼에 이르는 AI 공급망 전 단계를 포괄하는 개념으로 확장되었다.

미·중 기술 패권 경쟁과 코로나19 이후 글로벌 공급망 교란을 겪으면서, 주요국들은 AI 핵심 기술의 해외 의존이 곧 경제·안보 리스크임을 인식하게 되었다. 이에 따라 자국 내에서 AI 반도체 설계(팹리스)·위탁생산(파운드리)·메모리·소부장을 모두 보유한 풀스택 구조를 갖추는 것이 국가 산업 전략의 핵심 의제로 부상하였다.

구성 요소와 작동 원리

풀스택 AI 인프라 생태계는 크게 하드웨어 레이어와 소프트웨어 레이어로 구분된다. 하드웨어 레이어에는 AI 연산을 담당하는 GPU·NPU(신경망처리장치)·AP(애플리케이션 프로세서) 등의 AI 칩, AI 연산 속도를 좌우하는 HBM(고대역폭메모리)을 포함한 메모리 반도체, 이를 생산하는 팹(반도체 생산공장), 그리고 생산 공정에 투입되는 소부장이 포함된다.

소프트웨어 레이어에는 칩을 구동하는 드라이버·펌웨어, AI 모델 학습·추론을 지원하는 프레임워크, 클라우드·엣지 플랫폼이 포함된다. 두 레이어가 자국 내에서 긴밀히 연결될 때 비로소 '풀스택'이라 할 수 있으며, 어느 한 단계가 해외에 의존하면 공급망 취약점이 발생한다. 반도체 클러스터는 이 요소들을 지리적으로 집적시켜 연계 효율을 높이는 인프라 거점 역할을 한다.

왜 중요한가

AI 경쟁력은 결국 고성능 칩의 안정적 확보와 직결되며, TSMC 등 소수 파운드리에 대한 집중 의존은 수출 통제나 지정학적 위기 시 AI 산업 전반이 마비될 수 있는 구조적 취약성을 의미한다. 풀스택 생태계를 갖춘 국가는 공급 충격에 자체 대응할 수 있을 뿐 아니라, 핵심 기술을 협상 카드로 활용하는 기술 주권을 행사할 수 있다.

또한 생태계 내 기업들이 서로 긴밀히 협력함으로써 칩 설계-제조-소프트웨어 최적화 사이클이 단축되고 혁신 속도가 빨라지는 효과도 있다. 대한민국은 메모리 반도체에서 세계적 강점을 보유하고 있으나 파운드리·AI 칩 설계·소부장 일부에서 공백이 존재하며, 800조 원 규모의 반도체 메가프로젝트는 이 공백을 채워 명실상부한 풀스택 생태계를 완성하는 것을 목표로 한다.

반도체 메가프로젝트와의 연관성

대한민국의 반도체 메가프로젝트는 수도권·충청권 등 전략 거점에 대규모 반도체 클러스터를 조성하고, 팹 신·증설, 소부장 국산화, AI 칩(NPU·AP) 설계 역량 강화, 전문 인력 양성을 패키지로 추진하는 국가 프로젝트다. 이 프로젝트의 궁극적 지향점이 바로 풀스택 AI 인프라 생태계로, 개별 기업의 투자를 넘어 정부 재정 지원·규제 완화·국제 협력이 결합된 종합 전략이다.

정책 실무자 입장에서는 이 개념을 '단순 반도체 공장 유치'가 아니라 설계-제조-소재-소프트웨어를 연결하는 가치사슬 전체의 국내 내재화 전략으로 이해할 필요가 있으며, 각 부처의 R&D·인프라·통상 정책이 유기적으로 연계될 때 실질적인 생태계가 형성된다.

파생어 AI 반도체 생태계 · AI 칩 · NPU(신경망처리장치) · AP(애플리케이션 프로세서)

반도체 · ① 반도체

AI 공급망

AI 밸류체인 · 인공지능 공급망 · AI 가치사슬 난이도 기본

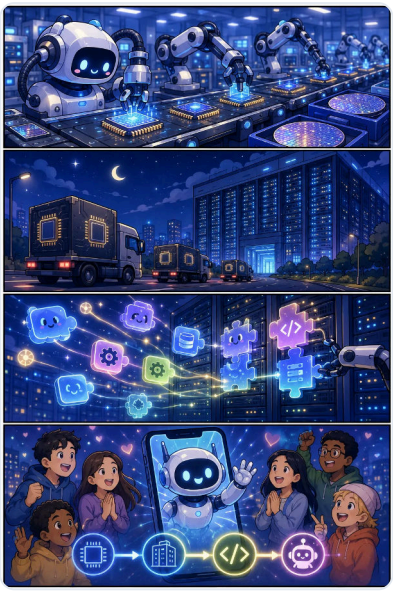

AI 공급망이란 AI 서비스가 구현되기까지 필요한 반도체 설계·제조, 데이터센터 구축·운영, 소프트웨어 개발·배포에 이르는 전체 가치사슬을 의미한다. 각 단계는 상호 긴밀하게 연결되어 있어 특정 단계의 병목이 전체 AI 산업 생태계에 파급 영향을 미친다.

정의와 배경

AI 공급망은 AI 서비스 구현에 필요한 소재·부품·장비(소부장)를 포함한 반도체 생산에서부터 데이터센터 인프라 구축, 클라우드 및 소프트웨어 서비스 제공에 이르는 전 과정의 가치사슬을 가리킨다. 생성형 AI의 급속한 확산으로 GPU·HBM 등 AI 특화 반도체 수요가 폭증하면서, 이 공급망의 안정성이 국가 산업경쟁력과 직결되는 전략적 자산으로 부상하였다.

전통적인 반도체 공급망이 PC·스마트폰 중심이었다면, AI 공급망은 대규모 병렬 연산과 초고속 데이터 처리를 위한 특수 반도체와 이를 뒷받침하는 전력·냉각 인프라까지 포괄하는 더 넓은 개념이다.

공급망의 구조와 주요 단계

AI 공급망은 크게 세 층위로 구분된다. 첫째, 하드웨어 층으로 소부장 조달·반도체 설계(팹리스)·위탁 생산(파운드리, 예: TSMC)·패키징으로 이어지는 반도체 제조 단계가 해당하며, HBM과 같은 고성능 메모리 반도체가 핵심 부품으로 자리한다. 둘째, 인프라 층으로 AI 연산을 수행하는 데이터센터가 포함되며, 대규모 전력·냉각 시설과 네트워크 장비가 수반된다. 셋째, 소프트웨어·서비스 층으로 AI 프레임워크, 클라우드 플랫폼, 응용 서비스가 위치하며 최종 사용자에게 AI 기능을 전달한다.

각 층위는 독립적으로 작동하지 않고 상호 의존적으로 연결되어 있어, 예컨대 첨단 파운드리 생산 차질은 GPU 공급 부족으로 이어지고 이는 데이터센터 확충 지연, 나아가 AI 서비스 출시 일정에까지 영향을 준다.

공급망 리스크와 재편 동향

AI 공급망은 지리적 편중이 뚜렷하여 구조적 리스크를 내포한다. 첨단 파운드리 생산은 특정 국가와 기업에 집중되어 있고, 핵심 소부장 역시 일부 국가에 의존도가 높아 지정학적 긴장이나 자연재해 등 외부 충격에 취약하다.

이에 주요국은 자국 내 반도체 클러스터 조성, 동맹국 간 공급망 협력, 공급망 다변화 등을 통해 리스크를 분산하려는 정책을 추진하고 있다.

대한민국의 경우 메모리 반도체 분야에서의 강점을 바탕으로 AI 공급망 내 전략적 위치를 확보하고 있으며, HBM 등 AI 특화 제품 경쟁력 강화와 소부장 국산화가 핵심 과제로 논의된다.

반도체 메가프로젝트(800조) 맥락

대한민국 정부의 반도체 메가프로젝트는 AI 공급망 전반에서 국내 산업이 핵심 역할을 유지·확대할 수 있도록 인프라와 생태계를 조성하는 데 목적을 둔다. 반도체 클러스터 조성, 소부장 경쟁력 강화, 팹 신·증설 지원 등은 모두 AI 공급망의 하드웨어 층을 국내에 두텁게 구축하기 위한 정책 수단으로 기능한다. 공급망 안정성 확보와 핵심 기술의 국내 내재화는 해당 프로젝트의 주요 정책 목표 중 하나다.

파생어 공급망 재편 · 공급망 다변화 · 공급망 리스크 · 반도체 공급 부족

반도체 · ① 반도체

HBM (고대역폭메모리, High Bandwidth Memory)

High Bandwidth Memory · 고대역폭메모리 · 광대역폭메모리 난이도 기본

HBM(고대역폭메모리)은 다수의 D램 칩을 수직으로 적층하고 넓은 데이터 통로(버스)를 통해 기존 메모리 대비 월등히 빠른 속도로 데이터를 전송하는 초고속 메모리 반도체다. AI 연산을 수행하는 GPU·NPU와 하나의 패키지 안에 결합되어 대규모 행렬 연산에 필수적인 부품으로 자리잡았으며, 한국 반도체 산업의 핵심 경쟁 품목이다.



정의와 배경

HBM은 여러 장의 D램 다이(Die)를 TSV(실리콘 관통전극) 기술로 수직 적층한 뒤, 인터포저(interposer) 기판 위에서 GPU 등 연산 칩과 근거리로 연결하는 메모리 반도체다. 기존 GDDR 계열 메모리에 비해 데이터 버스 폭이 수십 배 넓어 초당 수 테라바이트(TB/s) 수준의 대역폭을 제공한다.

이 구조는 데이터 이동 거리를 극도로 줄여 소비전력 대비 처리 성능을 대폭 향상시킨다. AI 딥러닝 학습·추론 과정에서 막대한 양의 행렬 데이터를 쉬지 않고 처리해야 하는 GPU에 HBM이 적합한 이유가 바로 여기에 있다.

세대별 발전과 종류

HBM은 세대를 거듭하며 용량과 대역폭이 빠르게 증가해 왔다. HBM2에서 HBM3, HBM3E로 진화하면서 스택 층수와 단일 패키지 용량이 늘어났고, 차세대 규격인 HBM4는 더욱 높은 대역폭과 전력 효율을 목표로 개발이 진행 중이다.

제품명 뒤에 붙는 숫자와 알파벳(예: HBM3E의 'E'는 Enhanced)은 동일 세대 내 성능 개선 버전을 의미한다. 각 세대 규격은 JEDEC(국제반도체표준화기구)에서 표준화하며, 주요 AI 가속기 제조사의 차기 제품 로드맵과 맞물려 개발 일정이 조율된다.

AI 산업·공급망에서의 중요성

대형언어모델(LLM) 학습과 같은 AI 연산은 GPU의 연산 속도만큼이나 메모리 대역폭이 병목 요인이 되는 경우가 많다. HBM은 이 병목을 해소하는 핵심 부품으로, AI 가속기 칩의 성능과 가격을 결정짓는 중요한 변수다.

한국의 SK하이닉스와 삼성전자는 세계 HBM 시장의 대부분을 공급하는 핵심 플레이어로, HBM 기술력은 한국 반도체 산업의 글로벌 경쟁력을 가늠하는 지표가 되고 있다. 미국·일본 등 주요국과의 반도체 공급망 협력 논의

에서도 HBM 생산 능력은 협상 레버리지로 작용한다.

반도체 메가프로젝트와의 연관성

정부가 추진하는 반도체 메가프로젝트(800조 원 규모 민관 투자)에서 HBM은 메모리 부문의 핵심 육성 품목으로 꼽힌다. 반도체 클러스터 내 팹 신·증설, TSV 및 HBM 패키징 공정에 필요한 소부장(소재·부품·장비) 국산화가 주요 정책 과제로 연결된다.

HBM 패키징에는 첨단 후공정(어드밴스드 패키징) 기술이 수반되므로, 파운드리 역량 강화 및 TSMC 같은 글로벌 파운드리와의 협력·경쟁 구도와도 긴밀히 연관된다. 공무원·정책 실무자 입장에서는 HBM 투자 지원이 단순 메모리 생산을 넘어 AI 반도체 생태계 전반의 경쟁력을 좌우하는 전략적 사안임을 이해할 필요가 있다.

파생어 HBM2 · HBM3 · HBM3E · HBM4 · 광대역폭메모리 · HBM 패키징 · HBM 스택

반도체 · ① 반도체

TSMC

대만 적체전로 제조공사 · Taiwan Semiconductor Manufacturing Company 난이도 기본

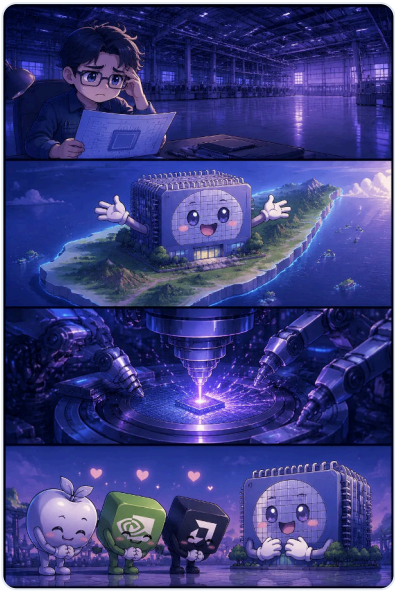

TSMC(Taiwan Semiconductor Manufacturing Company)는 1987년 설립된 대만의 반도체 파운드리 기업으로, 자체 설계 없이 고객사의 반도체를 위탁 생산하는 사업 모델을 세계 최초로 확립하였다. 전 세계 파운드리 시장의 절반 이상을 점유하며, 애플·엔비디아·AMD 등 주요 팹리스 기업의 핵심 생산 파트너로서 글로벌 반도체 공급망의 중추적 위치를 차지한다.

정의와 배경

TSMC는 반도체를 직접 설계하지 않고 고객이 설계한 칩을 대신 생산해 주는 '순수 파운드리(Pure-Play Foundry)' 모델을 처음으로 사업화한 기업이다. 이 모델은 반도체 설계(팹리스)와 제조(파운드리)를 분리함으로써, 설계 전문 기업들이 대규모 생산 설비 없이도 첨단 반도체를 시장에 공급할 수 있는 생태계를 만들었다. 대만 신주(新竹) 과학단지를 본거지로 하며, 전 세계 주요 지역에 생산 거점과 연구개발 시설을 운영하고 있다.

기술 경쟁력과 공정 수준

TSMC는 현재 3나노미터(nm) 공정을 양산하고 있으며, 2나노 이하 차세대 공정을 개발 중이다. 나노미터 숫자가 작을수록 회로 선폭이 미세해져 동일 면적에 더 많은 트랜지스터를 집적할 수 있으며, 이는 AI 연산에 필요한 고성능·저전력 칩 구현의 핵심 조건이다. 엔비디아의 AI GPU, 애플의 모바일 프로세서 등 현재 AI 산업을 이끄는 핵심 칩 대부분이 TSMC 공정에서 생산된다.

삼성전자와 인텔이 파운드리 경쟁에 나서고 있으나, TSMC는 수율(정상 제품 비율)·기술 완성도·고객 신뢰 면에서 현재 독보적인 시장 지위를 유지하고 있다.

지정학적 리스크와 글로벌 분산 전략

TSMC의 핵심 생산 시설이 대만에 집중되어 있어, 양안(兩岸) 긴장 등 지정학적 불안정성이 글로벌 반도체 공급망 리스크로 직결된다는 우려가 지속적으로 제기된다. 이에 미국·일본·유럽 각국 정부는 자국 내 TSMC 공장 유치를 적극 추진하고 있으며, TSMC도 미국 애리조나, 일본 구마모토 등에 신규 팹 건설을 진행하고 있다. 이러한 공급망 다변화는 각국의 반도체 산업 정책과 맞물려 대규모 보조금 및 인센티브 경쟁으로 이어지고 있다.

반도체 메가프로젝트(800조) 맥락에서의 의미

한국 정부와 산업계가 추진하는 반도체 메가프로젝트는 삼성전자·SK하이닉스 중심의 메모리 반도체 강점을 유지하면서, 파운드리·시스템 반도체 분야에서 TSMC와의 기술 격차를 좁히는 것을 주요 목표 중 하나로 삼고 있다. TSMC의 사업 모델은 반도체 클러스터 조성, 팹리스 생태계 육성, 소부장 국산화 등 국내 정책 설계의 벤치마크로 자주 인용된다. 특히 HBM 등 메모리 반도체에서 한국 기업이 강점을 보유한 만큼, TSMC가 주도하는 첨단 파운드리 공정과의 협력 및 경쟁 구도를 어떻게 설정하느냐가 국내 반도체 전략의 핵심 과제로 부상하고 있다.



제 2 장

피지컬 AI(로봇)

기본 용어 16개 · 파생 용어 62개

피지컬 AI(로봇) · ② 피지컬 AI

데이터팩토리

데이터 팩토리 · AI 데이터 플랫폼 · 학습데이터 제공 플랫폼 난이도 기본

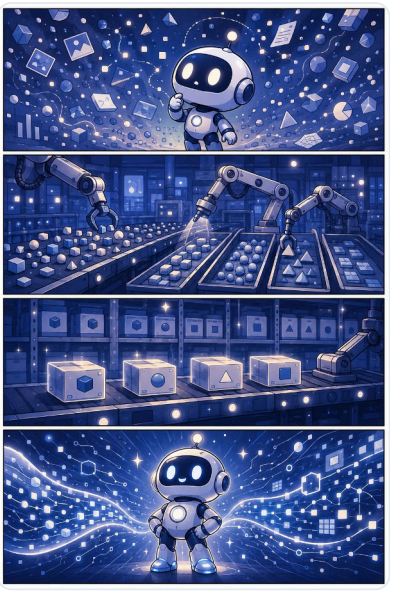

데이터팩토리는 AI 학습에 필요한 데이터를 체계적으로 수집·가공·표준화하여 제공하는 플랫폼이다. 특히 피지컬 AI·로봇 분야에서는 센서, 영상, 동작 등 다양한 형태의 실세계 데이터를 일관된 품질로 공급하는 인프라로서 핵심적인 역할을 수행한다.

정의와 배경

데이터팩토리란 AI 모델의 학습에 필요한 원시 데이터를 수집하고, 정제·가공·표준화·비식별화 과정을 거쳐 활용 가능한 형태로 제공하는 플랫폼을 의미한다. 공장(factory)이라는 명칭처럼, 원재료(raw data)를 투입하여 완제품(학습용 데이터셋)을 생산하는 일련의 파이프라인 구조를 갖추고 있다.

피지컬 AI 분야에서는 로봇이 물리 환경을 인식하고 작동하기 위해 이미지, 영상, LiDAR 포인트 클라우드, 로봇 동작 궤적 등 복잡한 다중 모달 데이터가 요구된다. 이러한 데이터를 안정적으로 공급하는 데이터팩토리의 존재가 AI 모델 개발의 전제 조건으로 부상하였다.

주요 기능과 구성 요소

데이터팩토리는 크게 수집, 가공, 관리, 제공의 네 단계로 구성된다. 수집 단계에서는 현장 센서, 시뮬레이션 환경, 공공 데이터, 크라우드소싱 등 다양한 경로로 원시 데이터를 확보하며, 가공 단계에서는 레이블링(labeling), 어노테이션(annotation), 증강(augmentation) 등의 처리가 이루어진다.

관리 단계에서는 데이터 거버넌스 체계를 통해 품질 기준 준수 여부를 점검하고, 개인정보 보호를 위한 비식별화 처리를 수행한다. 제공 단계에서는 데이터 라이브러리 형태로 표준화된 포맷의 데이터셋을 수요 기관이나 기업에 공급하며, 이때 데이터 표준화는 다양한 출처의 데이터를 통합·활용할 수 있도록 하는 핵심 요소이다.

피지컬 AI 메가프로젝트에서의 위상

피지컬 AI 메가프로젝트에서 데이터팩토리는 휴머노이드 로봇, AI 에이전트, 제조AI 파운데이션 모델 등 핵심 기술 전반의 공통 기반 인프라로 자리매김한다. 월드모델이 물리 환경을 시뮬레이션하고 풀스택 AI팩토리가 자율 운영을 실현하기 위해서는, 대규모의 고품질 실세계 데이터가 지속적으로 공급되어야 하며 이를 담당하는 것이 데이터팩토리이다.

정부와 산업계는 데이터팩토리를 단순한 저장소가 아닌, AI 생태계 전반의 경쟁력을 결정짓는 전략적 인프라로 인식하고 있다. 데이터의 양과 질이 AI 모델 성능을 직접 좌우하는 만큼, 데이터팩토리의 구축·운영 역량은 국가 차원의 피지컬 AI 경쟁력과 직결된다.

파생어 데이터 라이브러리 · 데이터 거버넌스 · 데이터 표준화 · 데이터 비식별화

피지컬 AI(로봇) · ② 피지컬 AI

로봇 학습 데이터

로봇 훈련 데이터 · 로봇 학습 데이터셋 · Robot Training Data 난이도 기본

로봇 학습 데이터는 로봇이 특정 동작이나 작업을 수행하도록 AI 모델을 훈련시키기 위해 수집·가공된 데이터셋이다. 센서 정보, 영상, 힘·토크 측정값, 인간 시연 데이터 등 다양한 형태로 구성되며, 로봇의 행동 품질과 범용성을 결정짓는 핵심 자원이다.



정의와 배경

로봇 학습 데이터란 로봇이 물리 환경에서 특정 동작·작업을 자율적으로 수행할 수 있도록 AI 모델을 훈련시키는 데 사용하는 데이터셋을 의미한다. 전통적인 산업용 로봇은 사람이 명시적으로 프로그래밍한 규칙에 따라 움직였지만, 피지컬 AI 시대에는 데이터 기반 학습을 통해 로봇 스스로 다양한 상황에 적응하는 방향으로 패러다임이 전환되고 있다. 이에 따라 양질의 학습 데이터 확보는 로봇 성능을 좌우하는 핵심 경쟁 요소로 부상하였다.

구성 요소와 종류

로봇 학습 데이터는 크게 세 가지 유형으로 나뉜다. 첫째, 카메라·라이다·IMU 등 각종 센서가 수집한 환경 인식 데이터로, 로봇이 주변 공간과 사물을 이해하는 데 활용된다. 둘째, 인간이 직접 로봇 팔을 조작하거나 착용형 장치로 동작을 시연한 '시연(Demonstration) 데이터'로, 모방 학습(Imitation Learning)의 핵심 원료가 된다. 셋째, 시뮬레이터(월드모델) 환경에서 대규모로 생성한 합성 데이터로, 현실에서 수집하기 어렵거나 위험한 상황을 보완한다.

최근에는 이 세 유형을 결합하여 실제 환경과 가상 환경을 오가며 데이터를 축적하는 'Sim-to-Real' 접근법이 널리 사용된다.

왜 중요한가

로봇 학습 데이터의 규모와 다양성은 로봇이 얼마나 범용적이고 견고하게 동작하는지를 직접 결정한다. 데이터가 부족하거나 편향되면 로봇은 학습하지 않은 상황에서 오류를 일으키며, 특히 휴머노이드처럼 복잡한 관절 구조를 가진 로봇일수록 방대한 데이터가 요구된다. 피지컬 AI 메가프로젝트에서 로봇 학습 데이터 인프라 구축이 핵심 과제로 설정되는 이유도 이 때문이다. 나아가 제조AI 파운데이션 모델이나 풀스택 AI팩토리와 결합할 경우, 축적된 데이터는 여러 로봇 플랫폼에 재사용 가능한 범용 자산이 되어 산업 전반의 자동화 수준을 높이는 공공재적 성격을 갖는다.

정책·실무적 시사점

공공 및 산업 현장에서 로봇 학습 데이터를 확보하려면 데이터 수집 표준화, 개인정보 보호, 데이터 공유 체계 마련이 선행되어야 한다. 국내외 주요국은 공개 데이터셋 구축과 시뮬레이션 플랫폼 지원을 통해 기업과 연구기관이 학습 데이터를 효율적으로 생성·공유할 수 있는 생태계 조성에 나서고 있다. 실무 담당자는 데이터의 양뿐만 아니라 작업 다양성, 레이블 품질, 실환경 대표성 등 질적 요소를 함께 검토하는 것이 중요하다.

피지컬 AI(로봇) · ② 피지컬 AI

물리법칙 기반 AI 모델

물리 인식 AI · 물리 기반 머신러닝 · Physics-Informed AI 난이도 중

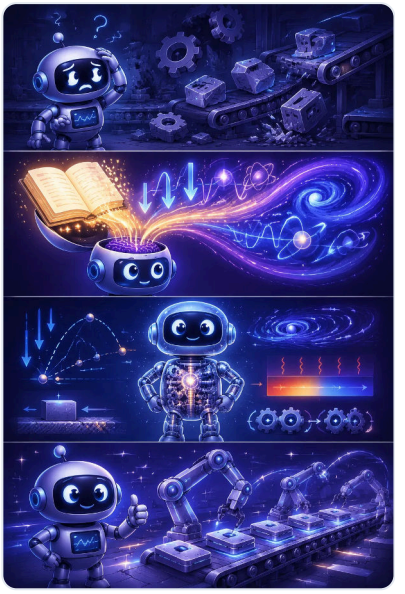

물리법칙 기반 AI 모델은 뉴턴 역학, 열역학, 유체역학 등 물리학 법칙을 학습 구조 안에 내재화하여 제조 공정과 물리 환경을 이해·예측하는 인공지능이다. 순수 데이터 학습만으로는 확보하기 어려운 물리적 일관성을 보장함으로써, 소량의 실측 데이터로도 높은 신뢰도의 예측이 가능하다. 피지컬 AI 및 스마트팩토리 고도화의 핵심 기반 기술로 주목받고 있다.

정의와 배경

물리법칙 기반 AI 모델이란 편미분방정식(PDE), 보존 법칙, 운동 방정식 등 물리학의 원리를 신경망의 손실 함수나 구조 자체에 직접 반영하여 학습하는 인공지능 모델을 말한다. 기존 딥러닝 모델이 대규모 데이터에서 패턴을 귀납적으로 추출하는 방식이라면, 이 모델은 물리 법칙이라는 사전 지식을 연역적 제약 조건으로 활용한다.

제조 현장에서는 센서 데이터가 불완전하거나 실험 데이터 수집 비용이 높은 경우가 많아, 데이터만으로 학습하는 방식의 한계가 뚜렷하다. 물리법칙 기반 AI는 이러한 한계를 보완하기 위해 등장하였으며, 시뮬레이션과 실측 데이터를 결합하는 방향으로 발전해 왔다.

작동 원리와 주요 유형

대표적 구현 방식은 PINN(Physics-Informed Neural Network, 물리 정보 신경망)으로, 신경망의 출력이 물리 방정식을 만족하도록 손실 함수에 물리 제약 항을 추가하여 학습한다. 이를 통해 경계 조건이나 초기 조건을 위반하는 비물리적 예측을 방지할 수 있다.

시뮬레이션 기반 학습은 디지털 트윈이나 물리 엔진을 이용해 가상 환경에서 대규모 학습 데이터를 생성하고, 이를 실제 환경 적응에 활용하는 방식이다. 물리 엔진 AI는 게임·로봇 분야의 물리 시뮬레이션 엔진(예: MuJoCo, IsaacSim 계열)을 AI 학습 환경으로 활용하는 접근법으로, 피지컬 AI 로봇의 동작 훈련에 널리 쓰인다.

제조·피지컬 AI 맥락에서의 중요성

제조 공정에서는 열전달, 응력 분포, 유체 흐름 등 복잡한 물리 현상이 품질과 안전에 직결된다. 물리법칙 기반 AI는 이러한 현상을 데이터가 부족한 상황에서도 물리적으로 타당한 방식으로 모델링할 수 있어, 불량 예측·공정 최적화·예지 보전 등에 활용된다.

휴머노이드 로봇이나 자율 제조 설비가 실제 물리 세계에서 안전하게 작동하려면 중력, 마찰, 충돌 등 물리 법칙에 대한 이해가 필수적이다. 이 모델은 월드모델 및 제조AI 파운데이션 모델과 결합하여 피지컬 AI 메가프로젝트의 신뢰성과 안전성을 높이는 핵심 기술로 기능한다.

정책·실무적 시사점

정부와 산업계가 추진하는 풀스택 AI팩토리나 스마트 제조 전환에서 물리법칙 기반 AI는 디지털 트윈의 정확도를 높이고 실증 비용을 낮추는 수단으로 주목받는다. 실측 데이터가 제한적인 중소 제조 기업도 물리 법칙이라는 사전 지식을 활용하면 상대적으로 적은 데이터로 모델을 구축할 수 있어, AI 도입 장벽 완화 효과가 기대된다.

다만 물리 방정식 설정이 잘못되면 모델 전체의 신뢰성이 저하될 수 있으므로, 도메인 전문가(공정 엔지니어)와 AI 개발자 간의 긴밀한 협업 체계 마련이 실무적으로 중요하다.

파생어 PINN(물리 정보 신경망) · 시뮬레이션 기반 학습 · 물리 엔진 AI

피지컬 AI(로봇) · ② 피지컬 AI

스마트공장

스마트 제조 · 지능형 공장 · 디지털 공장 난이도 기본

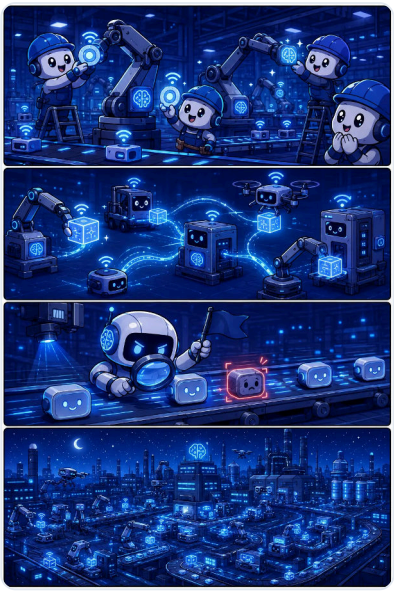

스마트공장은 AI·IoT·빅데이터 등 디지털 기술을 결합하여 제조 공정의 자동화와 최적화를 실현한 시설이다. 설비·공정·품질·물류 데이터를 실시간으로 수집·분석함으로써 생산 효율을 높이고 불량률을 낮춘다. 피지컬 AI 기술의 발전과 함께 스마트공장은 단순 자동화를 넘어 자율 판단·자가 최적화가 가능한 지능형 공장으로 진화하고 있다.

정의와 배경

스마트공장이란 센서·IoT 네트워크를 통해 공장 내 모든 설비와 공정의 데이터를 실시간으로 수집하고, AI 및 빅데이터 분석으로 생산 활동을 자동화·최적화한 제조 시설을 말한다. 전통적인 제조 현장이 작업자의 경험과 수동 제어에 의존했다면, 스마트공장은 디지털 신호와 알고리즘이 설비 운영의 핵심 역할을 담당한다.

스마트공장 개념은 독일의 '인더스트리 4.0', 미국의 '산업 인터넷', 중국의 '중국제조 2025' 등 주요국의 제조업 혁신 전략과 함께 확산되었다. 대한민국도 중소·중견 제조기업의 경쟁력 강화를 위해 스마트공장 보급·확산 정책을 지속 추진해 왔다.

구성 요소와 작동 원리

스마트공장은 크게 현장 자동화 계층, 공정 제어 계층, 운영 관리 계층, 경영 의사결정 계층으로 구분된다. 현장에서는 PLC(프로그래머블 논리 제어기)와 산업용 로봇이 물리적 작업을 수행하고, MES(제조실행시스템)가 공정 지시·품질·재고 정보를 실시간으로 관리한다.

수집된 데이터는 클라우드 또는 엣지 서버에서 AI 모델에 의해 분석되어 예측 유지보수, 불량 조기 감지, 생산 일정 최적화 등에 활용된다. 디지털 트윈 기술을 접목하면 가상 환경에서 공정을 시뮬레이션한 뒤 실제 라인에 적용하는 것이 가능해져 시행착오 비용을 크게 줄일 수 있다.

피지컬 AI 메가프로젝트와의 연관성

스마트공장은 피지컬 AI 메가프로젝트의 핵심 적용 현장이다. 휴머노이드 로봇과 협동로봇(코봇)이 공장 내 유연 생산 라인에 투입되면, 기존의 고정 자동화 설비로는 대응하기 어려웠던 다품종 소량 생산이나 급격한 수요 변동에도 유연하게 적응할 수 있다.

제조AI 파운데이션 모델과 월드모델이 결합되면 로봇이 새로운 작업 환경을 스스로 학습하고 적응하는 '풀스택 AI팩토리'로 발전할 수 있다. 이는 단순 자동화 수준을 넘어 AI 에이전트가 공장 전체의 운영 목표를 자율적으로 설정하고 실행하는 자율 제조 시대를 예고한다.

정책·산업 실무 시사점

정책 실무자 입장에서 스마트공장 지원 사업은 단순 설비 도입 지원을 넘어 데이터 연계·표준화, 사이버보안, 인력 재교육까지 포괄하는 통합 접근이 필요하다. 제조 현장에서 수집되는 데이터가 AI 학습에 활용되려면 데이터 품질 관리와 개방형 인터페이스 표준 적용이 선행되어야 한다.

중소기업의 경우 초기 투자 비용과 전문 인력 부족이 스마트공장 전환의 주요 장벽이므로, 단계적 고도화 로드맵과 민간 SI 기업·대학 연계 생태계 조성이 정책 효과를 높이는 데 중요하다.

파생어 스마트 제조 · 공장 자동화 · MES(제조실행시스템) · PLC(프로그래머블 논리 제어기)

피지컬 AI(로봇) · ② 피지컬 AI

엣지컴퓨팅 (Edge Computing)

Edge Computing · 엣지 컴퓨팅 · 에지 컴퓨팅 · 분산 실시간 처리 난이도 기본

엣지 컴퓨팅은 데이터가 생성되는 현장(엣지) 근방에서 연산을 수행하는 분산 컴퓨팅 방식으로, 중앙 클라우드 서버로 데이터를 전송하지 않고도 실시간 처리가 가능하다. 이를 통해 네트워크 지연(레이턴시)을 최소화하고, 피지컬 AI·로봇·자율이동체 등 즉각적 판단이 필요한 시스템을 안정적으로 지원한다.

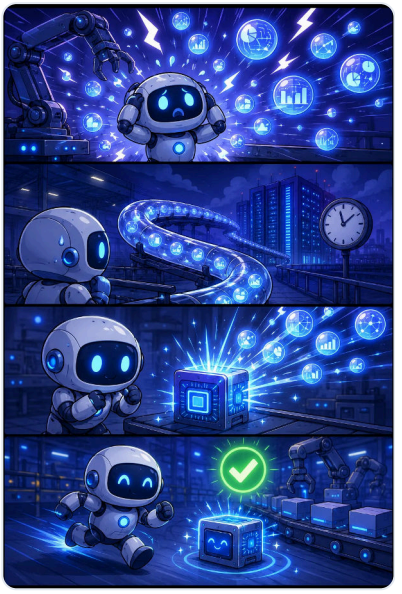

정의와 배경

엣지 컴퓨팅은 공장 설비, 로봇, 자율주행차, 스마트 센서 등 데이터 발생 지점에 최대한 가까운 위치(엣지)에 연산 자원을 배치하여 데이터를 처리하는 분산 컴퓨팅 패러다임이다. 기존에는 모든 데이터를 중앙 클라우드로 전송한 뒤 결과를 받아오는 구조가 일반적이었으나, 데이터 폭증과 실시간 처리 수요가 커지면서 이에 대한 대안으로 부상하였다. 특히 5G 네트워크 확산과 IoT 기기의 보편화가 엣지 컴퓨팅의 실용화를 앞당기는 주요 동력이 되고 있다.

작동 원리와 주요 유형

엣지 컴퓨팅은 현장에 배치된 엣지 서버 또는 소형 컴퓨팅 장치가 센서·카메라 등으로부터 수집된 데이터를 즉시 분석하고, 필요한 경우에만 요약·정제된 정보를 클라우드로 전송하는 방식으로 작동한다. 주요 유형으로는 데이터센터와 현장 사이의 중간 계층에 연산 노드를 두는 '포그 컴퓨팅', 통신사 기지국 인근에 서버를 배치하는 '모바일 엣지 컴퓨팅(MEC)', 그리고 클라우드 사업자가 현장 인근에 소규모 인프라를 제공하는 '엣지 클라우드' 등이 있다. 이 계층적 구조를 통해 연산 부하를 상황에 맞게 분산할 수 있다.

피지컬 AI·로봇 분야에서의 중요성

피지컬 AI와 휴머노이드 로봇은 물리 환경에서 수ms(밀리초) 단위의 즉각적 판단과 제어가 요구되므로, 클라우드 왕복 지연을 허용하기 어렵다. 엣지 컴퓨팅은 이러한 실시간 추론 수요를 현장에서 직접 충족시켜 로봇의 안전성과 응답성을 보장한다. 또한 제조 AI 파운데이션 모델이나 월드 모델처럼 대규모 AI 모델의 추론 결과를 엣지에서 실행 가능한 경량 모델로 변환·배포하는 'AI 온 엣지' 전략도 확산되고 있어, 풀스택 AI 팩토리 구현의 핵심 인프라로 자리잡고 있다.

정책·실무 시사점

엣지 컴퓨팅 인프라 구축은 제조·물류·의료·국방 등 다양한 산업 현장의 디지털 전환을 뒷받침하는 기반 투자로, 피지컬 AI 메가프로젝트 추진 시 네트워크·하드웨어·보안 등을 종합적으로 고려한 설계가 필요하다. 데이터가 현장 밖으로 이동하지 않고 로컬에서 처리되므로 개인정보 보호와 산업 보안 측면에서도 유리하나, 분산된 엣지 노드에 대한 관리·유지보수 체계와 표준화가 선결 과제로 꼽힌다. 공공기관은 엣지 인프라 도입 시 클라우드·엣지·온프레미스 자원 간 역할 분담을 명확히 정의한 아키텍처 수립을 우선적으로 검토할 필요가 있다.

파생어 엣지 서버 · 엣지 클라우드 · 분산 컴퓨팅 · 포그 컴퓨팅

피지컬 AI(로봇) · ② 피지컬 AI

온디바이스 컴퓨팅 (On-device Computing)

On-device Computing · 온디바이스 AI · 엣지 추론 · 단말 내 AI 연산 난이도 기본

온디바이스 컴퓨팅은 클라우드 서버에 의존하지 않고 스마트폰·로봇·IoT 기기 등 단말 자체에서 AI 연산을 수행하는 방식이다. 네트워크 연결 없이도 실시간으로 추론이 가능하며, 데이터가 외부로 전송되지 않아 보안성과 응답 속도 면에서 유리하다.

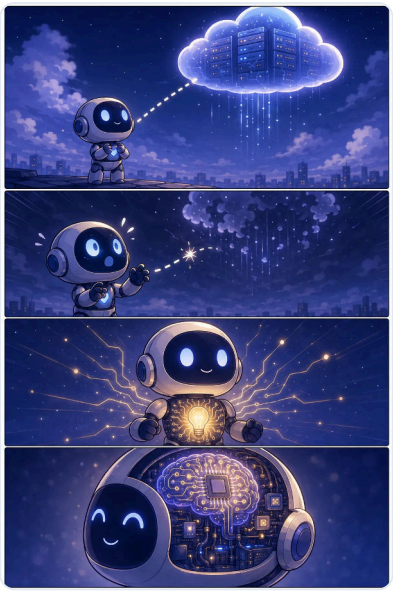

정의와 배경

온디바이스 컴퓨팅은 AI 모델의 추론(inference) 과정을 클라우드가 아닌 기기 내부의 프로세서에서 직접 처리하는 컴퓨팅 방식이다. 기존 클라우드 기반 AI는 데이터를 서버로 전송한 뒤 결과를 받아오는 구조여서 네트워크 지연, 개인정보 유출 위험, 연결 의존성이라는 한계를 안고 있었다. 모바일 AP·NPU(신경망처리장치) 등 고성능 경량 반도체 기술이 발전하면서 단말 내 AI 연산이 현실화되었고, 스마트폰부터 산업용 로봇까지 다양한 기기에 적용 범위가 넓어지고 있다.

작동 원리와 핵심 기술

온디바이스 컴퓨팅을 구현하려면 대형 AI 모델을 기기의 제한된 메모리·연산 자원에 맞게 줄이는 경량화 기술이 필수적이다. 대표적인 기법으로는 모델의 가중치를 낮은 비트 수로 변환하는 양자화(Quantization), 불필요한 연결을 제거하는 프루닝(Pruning), 큰 모델의 지식을 소형 모델에 이식하는 지식 증류(Knowledge Distillation) 등이 있다. 이렇게 압축된 모델은 기기 내 NPU 또는 GPU에서 실행되며, 추론 결과를 밀리초 단위의 지연으로 반환할 수 있다.

피지컬 AI·휴머노이드 로봇 맥락에서는 센서 데이터를 실시간으로 처리해 즉각적인 행동 판단이 요구되기 때문에, 클라우드 의존도를 낮추는 온디바이스 추론이 핵심 요건으로 꼽힌다.

왜 중요한가

온디바이스 컴퓨팅은 세 가지 측면에서 산업·정책적으로 중요하다. 첫째, 응답 지연(latency)을 최소화해 자율주행·산업로봇·의료기기처럼 실시간 판단이 생명·안전과 직결되는 분야에서 신뢰성을 높인다. 둘째, 개인정보나 산업 기밀 데이터를 외부 서버로 전송하지 않아 데이터 주권과 보안 규정 준수에 유리하다. 셋째, 네트워크 인프라가 취약한 환경이나 재난·군사 상황에서도 AI 기능을 유지할 수 있어 운영 복원력을 강화한다.

피지컬 AI 메가프로젝트 맥락

피지컬 AI 메가프로젝트는 AI와 로봇의 결합으로 자율 운영 공장(풀스택 AI팩토리)이나 휴머노이드 로봇 현장 투입을 목표로 한다. 이 환경에서 로봇은 월드모델을 통해 물리 환경을 이해하고, AI 에이전트로서 자율적 판단을 내려야 하는데, 이 모든 과정이 현장의 엣지 기기에서 실시간으로 이루어지려면 온디바이스 컴퓨팅 역량이 전제되어야 한다. 정책 실무자 입장에서는 온디바이스 AI 구현을 위한 경량 반도체 개발·표준화, 모델 압축 기술 생태계 육성, 그리고 데이터 보호 규제와의 정합성 확보가 주요 과제로 부각된다.

파생어 온디바이스 AI · 엣지 추론 · 경량화 모델 · 모델 압축 · 양자화(Quantization)

피지컬 AI(로봇) · ② 피지컬 AI

월드모델 (World Model)

World Model · 세계 모델 · 환경 모델 · 물리 환경 시뮬레이션 모델 난이도 중

월드모델은 AI가 물리 환경의 구조와 동작 원리를 내부적으로 표현하고 시뮬레이션하여 현실을 이해·예측·계획할 수 있도록 하는 모델이다. 로봇이나 자율 시스템이 실제 세계에서 안전하고 효율적으로 행동하기 위한 핵심 기반 기술로, 디지털 트윈·물리 시뮬레이터 등과 밀접하게 연관된다.

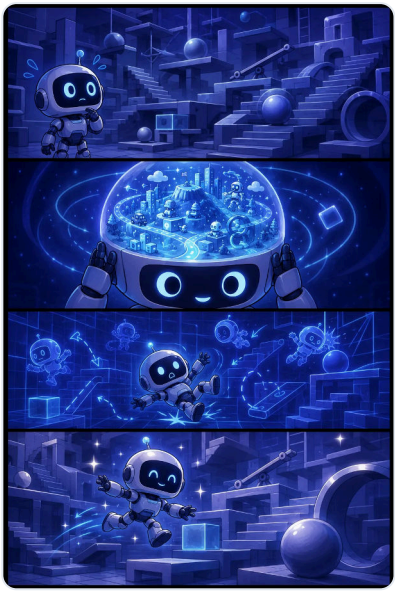

정의와 배경

월드모델이란 AI 시스템이 외부 물리 환경을 내부적으로 모사(模寫)하여, 현재 상태를 이해하고 미래 상태를 예측하며 행동의 결과를 사전에 평가할 수 있도록 구축한 내부 표현 체계다. 인간이 눈을 감고도 공간을 머릿속으로 그릴 수 있는 것처럼, AI도 환경에 대한 정신적 지도를 갖춰야 복잡한 작업을 자율적으로 수행할 수 있다는 인지과학적 개념에서 출발한다.

초기 AI 연구에서는 게임이나 단순 격자 환경을 대상으로 한 제한적 모델이 주를 이뤘으나, 딥러닝과 대규모 센서 데이터 처리 기술이 발전하면서 복잡한 3차원 물리 환경을 다루는 월드모델로 진화하였다. 피지컬 AI 시대에는 로봇이 공장·물류창고·의료 현장 등 비정형 환경에서 활동해야 하므로 월드모델의 정확성과 범용성이 더욱 중요해지고 있다.

작동 원리와 주요 유형

월드모델은 크게 세 가지 기능을 수행한다. 첫째, 센서·카메라·라이다 등으로 수집한 데이터를 바탕으로 현재 환경 상태를 표현하는 '인식 기능', 둘째, 특정 행동을 취했을 때 환경이 어떻게 변할지를 추정하는 '예측 기능', 셋째, 예측 결과를 활용해 목표 달성에 유리한 행동 순서를 도출하는 '계획 기능'이다.

유형별로는 물리 법칙(중력·마찰·충돌 등)을 수식으로 직접 내재화한 '물리 기반 모델', 대량의 경험 데이터로 환경 패턴을 학습하는 '데이터 기반 신경망 모델', 그리고 두 방식을 결합한 '하이브리드 모델'로 구분할 수 있다. 최근에는 생성형 AI 기술을 적용해 아직 경험하지 못한 상황까지 상상·시뮬레이션하는 생성적 월드모델도 주목받고 있다.

피지컬 AI 및 주요 파생 개념과의 관계

월드모델은 디지털 트윈·가상 물리 시스템(CPS)·물리 시뮬레이터 등과 긴밀히 연결된다. 디지털 트윈이 특정 설비나 공장의 실시간 디지털 복제본을 구축하는 개념이라면, 월드모델은 AI 에이전트나 로봇이 의사결정을 위해 내부적으로 활용하는 동적 예측 엔진에 가깝다. 물리 시뮬레이터는 월드모델을 학습시키거나 검증하는 훈련 환경으로 기능하며, CPS는 월드모델을 통해 가상과 실물 간 피드백 루프를 구현하는 상위 시스템 개념이다.

휴머노이드 로봇이나 자율 이동 로봇이 조작·이동·협업 등 복합 과제를 수행하려면, 실시간으로 환경을 이해하고 수백 밀리초 내에 다음 행동을 결정해야 한다. 이때 충분히 정교한 월드모델이 없으면 로봇은 모든 판단을 시행착오에 의존해야 하므로, 월드모델은 피지컬 AI 전반의 신뢰성과 안전성을 좌우하는 핵심 요소로 평가된다.

정책·산업적 시사점

월드모델의 품질은 로봇이 실환경에 투입되기 전 가상 환경에서 충분히 훈련될 수 있는지를 결정하므로, 개발 비용·기간 단축과 안전 리스크 감소에 직결된다. 제조·물류·국방·의료 등 공공성이 높은 분야에서 피지컬 AI를 도입하려는 정부 입장에서는, 월드모델의 신뢰성 검증 기준과 시뮬레이션 인프라 구축이 중요한 정책 과제로 부상하고 있다.

국내외 주요 기업과 연구기관들은 대규모 물리 시뮬레이션 플랫폼과 월드모델 개발에 투자를 확대하고 있으며, 피지컬 AI 메가프로젝트 차원에서 국산 월드모델 기술 확보와 관련 데이터 생태계 조성이 산업 경쟁력의 핵심 변수로 논의되고 있다.

파생어 시뮬레이션 환경 · 가상 물리 시스템(CPS) · 디지털 트윈 · 물리 시뮬레이터

피지컬 AI(로봇) · ② 피지컬 AI

자율주행

자율운전 · 무인주행 · Autonomous Driving · Self-Driving 난이도 기본

자율주행은 AI가 카메라·레이더·라이다 등 다양한 센서로 주변 환경을 인식하고 스스로 판단하여 사람의 개입 없이 차량을 운행하는 기술이다. 피지컬 AI의 가장 대표적인 응용 사례로, AI가 물리 세계에서 실시간으로 판단·행동하는 능력을 요구한다. 승용차·버스·트럭·배송 로봇 등 다양한 이동 수단으로 적용 범위가 확대되고 있다.

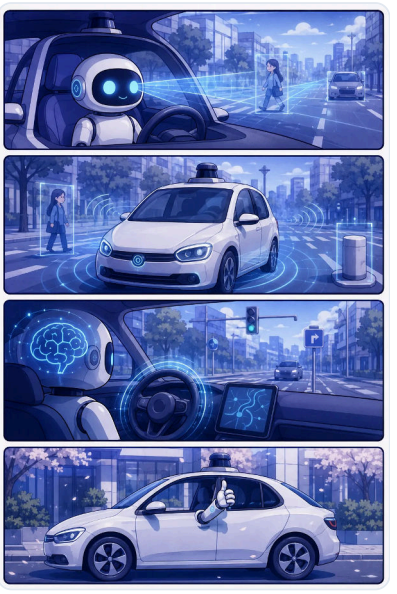

정의와 배경

자율주행이란 AI 시스템이 센서를 통해 수집한 주변 환경 정보를 실시간으로 분석·판단하여, 사람의 조작 없이 또는 최소한의 개입만으로 차량을 목적지까지 이동시키는 기술이다. 기존 운전 보조 기능(크루즈 컨트롤 등)에서 출발하여, 딥러닝·컴퓨터 비전·고정밀 지도 기술의 발전과 함께 완전 자율화 방향으로 진화해 왔다. 피지컬 AI의 핵심 사례로 꼽히는 이유는, AI가 가상 공간이 아닌 실제 도로라는 불확실하고 복잡한 물리 환경에서 즉각적으로 판단하고 행동해야 하기 때문이다.

작동 원리와 자율주행 레벨(L1~L5)

자율주행 시스템은 크게 인식(Perception)·판단(Decision)·제어(Control) 세 단계로 작동한다. 인식 단계에서는 카메라, 레이더, 라이다(LiDAR), GPS 등이 주변 차량·보행자·신호·도로 상태를 감지하고, 판단 단계에서는 AI 모델이 수집된 데이터를 바탕으로 최적 경로와 행동을 결정하며, 제어 단계에서 실제 조향·가속·제동이 이루어진다.

국제자동차공학회(SAE) 기준에 따라 자율화 수준은 L0(비자동)부터 L5(완전 자율)까지 6단계로 구분된다. L1·L2는 운전자 보조 수준, L3는 특정 조건에서 시스템이 주도하되 운전자 개입 대기, L4는 제한된 구역 내 완전 자율, L5는 모든 환경에서 완전 자율을 의미한다. 현재 상용화는 주로 L2~L3 수준에 집중되어 있으며, 일부 로보택시 서비스가 특정 도심 구역에서 L4를 실증하고 있다.

핵심 기술 요소

자율주행을 구현하기 위한 핵심 기술로는 라이다(LiDAR)·카메라·레이더 등 센서 융합(Sensor Fusion), 고정밀 지도(HD Map), 딥러닝 기반 객체 인식 모델, 그리고 차량과 인프라·다른 차량 간 실시간 통신을 담당하는 V2X(Vehicle to Everything) 통신이 있다. 월드모델(World Model) 기술은 AI가 도로 환경을 시뮬레이션하

여 돌발 상황을 사전에 예측하는 데 활용되며, 자율주행의 안전성과 신뢰성을 높이는 데 기여한다. 또한 엣지 컴퓨팅과 고성능 차량용 반도체(SoC)가 실시간 연산을 가능하게 하는 인프라 역할을 한다.

정책·산업적 중요성

자율주행은 교통사고 감소, 물류 효율화, 고령자·교통약자 이동권 보장 등 사회적 편익이 크고, 자동차·반도체·통신·보험 등 연관 산업 파급 효과가 방대하여 주요국이 전략 산업으로 육성하고 있다. 대한민국 역시 피지컬 AI 메가프로젝트의 틀 안에서 자율주행 실증 구역 확대, 관련 법령 정비, 국산 센서 및 소프트웨어 기술 개발 지원 등을 추진하고 있다. 다만 사고 발생 시 책임 소재, 사이버보안 취약성, 도로 인프라 고도화 비용 등 제도·안전 측면의 과제가 여전히 해결 과제로 남아 있어 기술 개발과 병행한 법·제도 정비가 필수적이다.

파생어 자율주행 레벨(L1~L5) · 자율주행 센서 · 라이다(LiDAR) · V2X 통신

피지컬 AI(로봇) · ② 피지컬 AI

제조 암묵지 (Tacit Knowledge)

Tacit Knowledge · 암묵지 · 숙련 노하우 · 경험 지식 난이도 기본

제조 암묵지란 숙련 노동자가 오랜 경험을 통해 체득한 감각적·직관적 노하우를 데이터로 변환하여 디지털 형태로 저장·활용 가능하게 만든 지식을 말한다. 문서나 매뉴얼로 명시하기 어려운 '몸으로 아는 기술'을 AI와 로봇이 학습할 수 있는 형태로 전환하는 것이 핵심이다. 피지컬 AI 및 지능형 제조 혁신의 기반 자원으로 주목받고 있다.

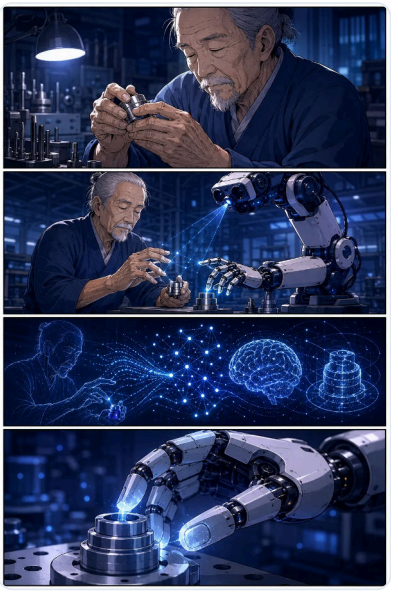

정의와 배경

암묵지(Tacit Knowledge)는 철학자 마이클 폴라니(Michael Polanyi)가 제시한 개념으로, 언어나 문서로 완전히 표현하기 어려운 경험적·직관적 지식을 뜻한다. 제조 현장에서는 베테랑 기술자가 소재의 색깔과 냄새로 가공 상태를 판단하거나, 기계 소음만으로 이상을 감지하는 능력이 대표적 사례다. 이러한 지식은 전통적으로 도제식 전수에 의존해 왔으나, 숙련 인력 고령화와 제조업 디지털 전환이 맞물리면서 이를 데이터로 포착·보존하려는 필요성이 커졌다.

디지털 변환 방식과 관련 기술

제조 암묵지를 데이터화하는 방법은 크게 세 가지로 구분된다. 첫째, 센서·카메라·웨어러블 기기를 활용해 숙련자의 동작과 판단 과정을 실시간으로 수집하는 방식이다. 둘째, 수집된 원시 데이터에 전문가의 의미 주석을 부여하는 데이터 라벨링 과정을 거쳐 AI 학습용 숙련 데이터셋으로 정제한다. 셋째, 정제된 지식을 지식 그래프 형태로 구조화하여 공정 맥락과 연결함으로써 AI 모델이 상황에 맞게 참조할 수 있게 한다. 이렇게 구축된 데이터는 제조 AI 파운데이션 모델이나 로봇 제어 알고리즘의 훈련 재료로 활용된다.

왜 중요한가

제조 암묵지의 디지털화는 두 가지 측면에서 산업적으로 중요하다. 우선, 숙련 인력의 은퇴나 이직으로 인한 기술 단절 리스크를 줄이고 조직 차원의 지식 자산을 영속적으로 보존할 수 있다. 또한 휴머노이드 로봇이나 협동로봇이 단순 반복 작업을 넘어 숙련도가 요구되는 정밀 조립·품질 판별 작업을 수행하려면 이 암묵지를 학습 데이터로 내재화하는 과정이 필수적이다. 풀스택 AI팩토리와 피지컬 AI 메가프로젝트가 지향하는 자율 제조 환경은 결국 얼마나 풍부한 암묵지 데이터를 확보하느냐에 달려 있다.

정책·실무 시사점

공공 정책 관점에서 제조 암묵지 데이터는 국가 제조 경쟁력의 핵심 무형자산으로 다루어질 필요가 있다. 정부와 기업은 숙련 기술자 협력 체계 구축, 데이터 표준화, 지식재산권 귀속 등의 제도적 기반을 마련해야 한다. 중소 제조기업의 경우 자체적인 데이터 수집 역량이 부족한 만큼, 공공 데이터 플랫폼이나 산업별 공동 데이터 풀을 통해 암묵지 디지털화를 지원하는 정책적 접근이 효과적이다.

파생어 지식 그래프 · 데이터 라벨링 · 숙련 데이터 · 제조 노하우 디지털화

피지컬 AI(로봇) · ② 피지컬 AI

제조AI 파운데이션 모델

제조 파운데이션 모델 · 산업용 기반 모델 · Manufacturing Foundation Model 난이도 중

제조AI 파운데이션 모델은 제조업 전반에 걸쳐 범용적으로 활용할 수 있도록 대규모 데이터로 사전 학습된 대형 AI 기반 모델이다. 특정 공정이나 제품에 국한되지 않고 다양한 제조 환경에 적응·전이될 수 있도록 설계되며, 이를 토대로 도메인 특화 모델이나 경량 엣지 모델로 파생·확장된다.

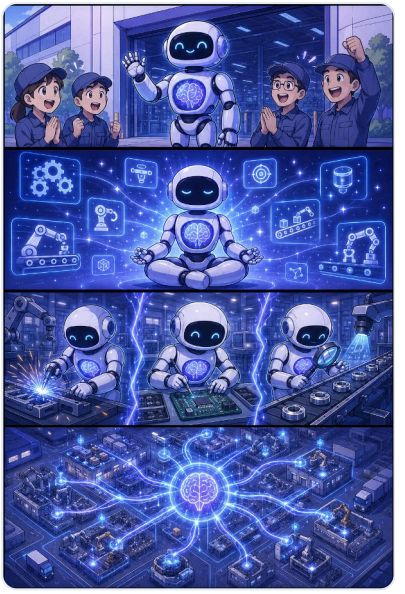

정의와 배경

파운데이션 모델(Foundation Model)이란 방대한 데이터로 사전 학습(pre-training)된 후 다양한 하위 과제에 미세조정(fine-tuning)하여 재활용할 수 있는 대형 AI 모델을 말한다. 제조AI 파운데이션 모델은 이 개념을 제조업에 적용한 것으로, 공정 데이터·센서 시계열·설계 도면·품질 검사 이미지 등 제조 현장에서 생성되는 이종(異種) 데이터를 통합 학습한다.

전통적으로 제조 AI는 특정 설비나 공정에 맞춰 개별 모델을 처음부터 개발해야 했기 때문에 시간과 비용이 컸다. 파운데이션 모델 접근법은 공통 표현(representation)을 먼저 확보함으로써 새로운 공장·제품 라인에 대한 모델 개발 비용을 크게 낮출 수 있다는 점에서 주목받고 있다.

구조와 파생 모델

제조AI 파운데이션 모델은 일반적으로 대규모 연산 자원을 갖춘 클라우드 또는 데이터센터 환경에서 학습되며, 멀티모달(텍스트·이미지·센서 신호 등) 입력을 처리하는 구조를 취하는 경우가 많다. 산업용 LLM은 언어 기반 인터페이스로 공정 이상을 진단하거나 작업 지시를 생성하는 데 활용된다.

이렇게 학습된 기반 모델은 목적에 따라 여러 형태로 파생된다. 특정 산업군(반도체, 자동차, 식품 등)에 맞게 추가 학습한 도메인 특화 모델, 현장 설비에 직접 탑재하기 위해 모델 크기를 줄인 경량 AI 모델·엣지 모델 등이 대표적이다. 엣지 모델은 네트워크 연결이 불안정한 제조 현장에서도 실시간 추론을 가능하게 한다.

왜 중요한가

제조 현장은 업종·설비·공정마다 데이터 특성이 달라 AI 도입 장벽이 높았다. 파운데이션 모델은 이 장벽을 낮춰 중소 제조기업도 기 학습된 모델을 소량의 현장 데이터로 미세조정하는 방식으로 AI를 도입할 수 있는 경로를 제공한다.

또한 피지컬 AI 메가프로젝트 맥락에서 제조AI 파운데이션 모델은 휴머노이드 로봇, 자율 설비, AI 에이전트가 공장 내에서 공통으로 참조하는 지식 기반(knowledge backbone) 역할을 한다. 풀스택 AI팩토리 구현을 위해서는 개별 AI가 같은 물리 법칙과 공정 맥락을 공유해야 하므로, 공통 파운데이션 모델의 존재가 시스템 통합 비용을 낮추는 핵심 요소가 된다.

정책·산업 실무 시사점

정부 차원에서는 제조AI 파운데이션 모델 구축을 공공재적 인프라로 보고, 민관 컨소시엄을 통해 업종별 학습 데이터 확보와 모델 공개·공유 체계를 마련하는 방향이 검토되고 있다. 데이터 표준화, 보안 요건, 지식재산권 귀속 문제가 실무 과제로 꼽힌다.

산업 실무자 입장에서는 파운데이션 모델을 직접 개발하기보다 검증된 기반 모델을 선택하고 자사 공정 데이터로 미세조정하는 전략이 현실적이다. 이때 모델의 업종 적합성, 엣지 배포 지원 여부, 지속적 업데이트 체계 등을 도입 기준으로 고려할 필요가 있다.

파생어 도메인 특화 모델 · 경량 AI 모델 · 엣지 모델 · 산업용 LLM

피지컬 AI(로봇) · ② 피지컬 AI

제조AX (AI Transformation)

AI Transformation · 제조 AI 전환 · 제조 AX · Manufacturing AI Transformation

난이도 기본

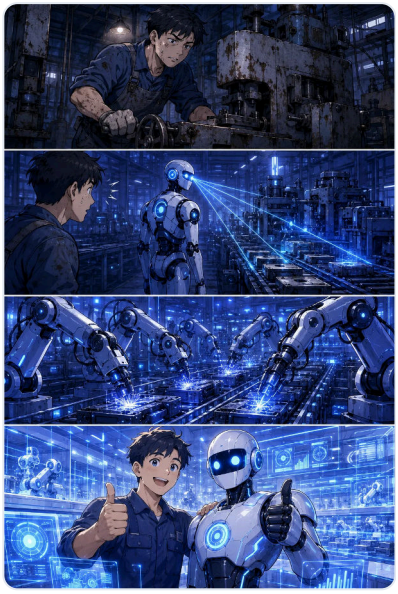

제조AX(AI Transformation)는 제조업의 전 공정과 가치사슬에 인공지능 기술을 전면적으로 도입하여 생산 방식, 품질 관리, 의사결정 체계를 근본적으로 재편하는 전환 전략이다. 단순 자동화를 넘어 AI가 설계·공정·물류·유지보수 등 제조 전 영역에 내재화되는 것을 목표로 한다.

정의와 배경

제조AX는 'AI Transformation'의 약자로, 제조업을 AI 기반으로 전면 전환하는 개념이다. 이는 인터넷·디지털 기술 도입을 의미하는 DX(디지털 전환)의 다음 단계로, DX가 데이터와 시스템의 디지털화에 초점을 맞췄다면 제조AX는 그 디지털 인프라 위에 AI를 결합해 자율적 판단과 최적화가 가능한 체계를 구현하는 것을 핵심으로 한다.

글로벌 제조업 경쟁이 심화되고 노동력 부족, 공급망 불안정, 품질 고도화 요구가 맞물리면서 AI를 통한 제조 혁신의 필요성이 높아졌다. 대한민국의 경우 제조업이 GDP와 수출에서 차지하는 비중이 크기 때문에, 제조AX는 국가 산업 경쟁력 유지를 위한 핵심 과제로 다뤄지고 있다.

주요 적용 영역과 작동 방식

제조AX는 크게 설계·개발, 생산 공정, 품질 검사, 설비 유지보수, 공급망 관리 등의 영역에 걸쳐 적용된다. 생산 공정에서는 AI가 실시간 센서 데이터를 분석해 공정 변수를 자동 조정하고, 품질 검사에서는 컴퓨터 비전 기반 AI가 불량을 자동으로 감지한다.

설비 유지보수 분야에서는 AI가 장비의 이상 징후를 사전에 예측하는 예지보전(Predictive Maintenance)이 활용되어 설비 가동률을 높이고 비용을 절감한다. 더 나아가 피지컬 AI 기술과 결합할 경우, 로봇과 AI 에이전트가 협업하여 사람의 개입 없이 공정을 자율 운영하는 풀스택 AI팩토리 수준으로 발전할 수 있다.

DX와의 차이 및 전환 단계

DX가 '데이터를 디지털로 수집·저장·처리하는 기반 구축'에 해당한다면, 제조AX는 그 데이터를 AI가 학습하고 스스로 판단·행동하는 단계로의 도약을 의미한다. 즉 DX는 제조AX의 선행 조건이자 인프라 역할을 하며, 두 개념은 순차적으로 연결된다.

실무적으로 제조AX는 단계적으로 추진되는 경우가 많다. 초기에는 특정 공정에 AI를 시범 적용하고, 성과 검증 후 전 공장·전 공정으로 확산하는 방식이 일반적이다. 이 과정에서 제조AI 파운데이션 모델이나 월드모델 같은 범용 기반 기술을 활용하면 개별 공정마다 AI를 처음부터 개발하는 부담을 줄일 수 있다.

피지컬 AI 메가프로젝트 맥락에서의 의의

피지컬 AI 메가프로젝트는 AI를 물리 세계와 결합해 산업 현장에 실질적인 변화를 만들어내는 것을 목표로 하며, 제조AX는 이 프로젝트의 핵심 실행 영역 중 하나다. 휴머노이드 로봇, AI 에이전트, 풀스택 AI팩토리 등 피지컬 AI 관련 기술이 제조 현장에 투입될 때 비로소 제조AX가 완성 형태에 가까워진다.

정책 실무자 관점에서 제조AX는 단순한 기업 혁신 과제를 넘어, 국가 제조업 생태계의 경쟁력 전환과 직결된 산업 정책 의제다. 중소·중견 제조기업의 AI 전환 지원, 제조 특화 AI 인재 육성, 데이터 인프라 확충 등이 병행되어야 실질적인 제조AX가 가능하다는 점에서 정부 역할이 중요하다.

파생어 DX(디지털 전환) · AI 전환(AX) · 제조 혁신 · 공정 자동화

피지컬 AI(로봇) · ② 피지컬 AI

풀스택 AI팩토리

지능형 자율공장 · AI 일관생산공장 · 풀스택 AI 공장 난이도 기본

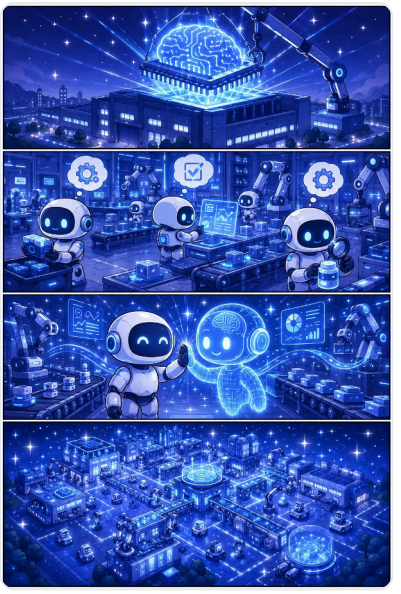

풀스택 AI 팩토리는 인공지능과 로봇이 설계·생산·품질검사·물류 등 공장 운영의 전 단계에 걸쳐 협업하며 자율적으로 운영되는 지능형 공장이다. 단순 자동화를 넘어 AI가 공정 전반을 스스로 인식·판단·최적화하는 것이 핵심이며, 피지컬 AI 기술의 집약적 구현 형태로 꼽힌다.

정의와 배경

풀스택 AI 팩토리는 '풀스택(Full-Stack)'이라는 표현 그대로, 공장 운영에 필요한 모든 기능 계층—데이터 수집, 분석·판단, 실행(로봇·설비 제어), 운영 관리—을 AI가 유기적으로 연결하여 자율 운영하는 제조 시스템을 말한다. 기존 스마트 공장이 개별 공정의 자동화·디지털화에 초점을 뒀다면, 풀스택 AI 팩토리는 공장 전체를 하나의 지능형 유기체처럼 통합 운영하는 개념으로 진화한 형태다.

이 개념이 주목받게 된 배경에는 대형 언어모델과 멀티모달 AI의 발전, 로봇 하드웨어의 고도화, 그리고 디지털 트윈 기술의 성숙이 맞물린 결과가 있다. 특히 피지컬 AI 기술이 현실 환경에서의 자율 판단과 조작을 가능하게 하면서, 제조 현장에 AI를 전면 적용하려는 산업계 수요가 빠르게 높아졌다.

작동 원리와 핵심 구성 요소

풀스택 AI 팩토리의 작동은 크게 세 층위로 나뉜다. 첫째, 인식 층위에서는 각종 센서, 비전 카메라, IoT 장치가 실시간 데이터를 수집하고, 이를 디지털 트윈이 가상 공간에 동기화한다. 둘째, 판단 층위에서는 제조 AI 파운데이션 모델이나 물리법칙 기반 AI 모델이 공정 이상을 감지하고 최적 운영 방안을 도출한다. 셋째, 실행 층위에서는 산업용 로봇, 협동로봇(코봇), 나아가 휴머노이드 로봇이 AI의 지시를 받아 물리적 작업을 수행한다.

AI 에이전트가 각 공정의 목표를 자율 설정하고, 이상 발생 시 스스로 대응 전략을 수립하는 것도 중요한 특징이다. 이를 통해 사람의 개입 없이도 생산 계획 변경, 불량 감지·배출, 설비 예방정비 등이 연속적으로 이루어진다.

기존 스마트 공장과의 차이

스마트 공장이 주로 정해진 규칙과 센서 데이터를 기반으로 특정 공정을 자동화하는 데 그쳤다면, 풀스택 AI 팩토리는 공장 전체 맥락을 이해하고 예기치 못한 상황에서도 스스로 판단·적응하는 자율성을 갖춘다. 무인 공장이

나 자율 공장과 유사한 개념이나, 풀스택이라는 수식어는 특정 공정이 아닌 공장 운영의 전 계층을 AI로 통합한다는 점을 강조한다.

또한 월드모델을 활용해 공정 변경이나 신제품 도입 전에 가상 환경에서 시뮬레이션을 수행함으로써 실제 생산 리스크를 최소화할 수 있다는 점도 기존 자동화 공장과 구별되는 특성이다.

정책·산업적 의의

대한민국 피지컬 AI 메가프로젝트는 풀스택 AI 팩토리를 제조업 경쟁력 확보의 핵심 인프라로 설정하고, 관련 기술 개발과 실증 지원을 주요 과제로 삼고 있다. 이는 제조 인력 감소, 공급망 불안정, 고부가가치 생산 체계로의 전환이라는 산업 현안에 동시에 대응할 수 있는 수단으로 평가받기 때문이다.

실무 정책 차원에서는 AI 팩토리 구축을 위한 디지털 인프라 확충, 제조 데이터 표준화, AI 솔루션 도입 기업에 대한 지원 체계 마련이 핵심 과제로 부상하고 있다. 나아가 중소·중견 제조기업이 대기업과 동일한 수준의 지능형 생산 환경을 갖출 수 있도록 공공 클라우드 기반 AI 제조 플랫폼 보급도 중요한 정책 방향으로 논의된다.

파생어 스마트 제조 · 디지털 트윈(Digital Twin) · 지능형 공장 · 무인 공장 · 자율 공장

피지컬 AI(로봇) · ② 피지컬 AI

피지컬 AI (Physical AI)

Physical AI · 피지컬 AI · 물리 세계 AI · 임베디드 AI 난이도 기본

피지컬 AI란 AI 기술이 로봇·기계·센서 등과 결합하여 디지털 공간에 머물지 않고 실제 물리 환경에서 인식·판단·행동을 수행하는 기술 패러다임이다. 소프트웨어 중심의 AI가 몸을 갖게 되는 것으로 이해할 수 있으며, 제조·물류·건설·의료 등 다양한 산업 현장에서 자율적으로 작업을 수행하는 지능형 시스템의 토대가 된다.



정의와 배경

피지컬 AI는 AI가 디지털 환경에서만 작동하는 데 머물지 않고, 로봇·기계·자율주행차·드론 등 물리적 기기와 통합되어 현실 세계에서 감지(Perception)·추론(Reasoning)·행동(Action)을 수행하는 기술 전반을 가리킨다. 기존의 AI가 데이터 분석·언어 생성 등 정보 처리에 집중했다면, 피지컬 AI는 카메라·라이다·촉각 센서 등을 통해 물리 환경을 인식하고, 그 결과를 바탕으로 실제 기계를 제어하여 목표를 달성한다는 점에서 근본적으로 다르다.

이 개념이 부각된 배경에는 딥러닝 기반 컴퓨터 비전·자연어 처리의 급속한 발전, 엣지 컴퓨팅 성능 향상, 그리고 반도체·배터리 소형화 등 하드웨어 기술의 성숙이 함께 작용하였다. 이로써 과거에는 불가능했던 수준의 실시간 추론을 현장 기기 내부(온-디바이스)에서 처리하는 것이 가능해졌다.

작동 원리와 주요 구성 요소

피지컬 AI 시스템은 크게 세 가지 계층으로 구성된다. 첫째, 인식 계층으로 카메라·라이다·IMU(관성측정장치) 등 다양한 센서가 환경 데이터를 수집한다. 둘째, 추론 계층으로 수집된 데이터를 AI 모델이 분석하여 상황을 이해하고 다음 행동을 결정하며, 이 과정에서 월드모델(World Model)이나 물리법칙 기반 AI 모델이 활용되기도 한다. 셋째, 액추에이션 계층으로 AI의 판단을 모터·유압 장치·그리퍼 등 구동부가 실제 동작으로 변환한다.

이 과정에서 엣지 AI와 임베디드 AI 기술이 핵심적 역할을 한다. 클라우드에 데이터를 전송하지 않고 기기 내부에서 즉각 처리함으로써 수 밀리초 단위의 응답 지연(레이턴시)을 달성해야 하는 제조 자동화·자율주행 등 실시간 제어 환경에 대응할 수 있다.

산업적 적용 분야와 의의

피지컬 AI는 스마트 제조, 물류 자동화, 건설 현장 안전 관리, 농업 자동화, 수술 보조 로봇 등 노동력 부족이나 위험 환경 문제가 큰 분야에서 특히 주목받고 있다. 협동 로봇(코봇, Cobot)처럼 사람과 같은 공간에서 안전하게 작업을 분담하는 형태부터, 완전 자율 운영이 가능한 풀스택 AI 팩토리까지 자동화 수준의 스펙트럼이 넓다.

대한민국 정부 차원에서는 피지컬 AI 메가프로젝트를 통해 휴머노이드 로봇 개발, 제조 AI 파운데이션 모델 구축, AI 팩토리 실증 등을 국가 전략 과제로 추진하고 있다. 이는 제조업 경쟁력 유지와 인구 감소에 따른 생산 가능 인구 부족이라는 구조적 문제에 대응하기 위한 핵심 수단으로 평가된다.

한계와 정책적 고려사항

피지컬 AI 구현에는 아직 해결해야 할 기술적 과제가 남아 있다. 비정형 환경에서의 강건한 인식, 예기치 않은 상황에 대한 안전한 대처, 그리고 AI 판단 오류가 물리적 사고로 이어질 수 있는 책임 귀속 문제 등이 대표적이다. 또한 시스템이 복잡해질수록 사이버 보안 취약점이 물리적 피해로 직결될 수 있어 안전·보안 기준 마련이 시급하다.

정책 실무자 입장에서는 피지컬 AI 도입이 고용 구조 변화를 수반한다는 점도 중요하게 다루어야 한다. 단순 반복 작업의 자동화로 일부 직무가 축소될 수 있는 반면, AI 기기 운영·유지보수·데이터 관리 등 새로운 직무가 창출된다. 따라서 기술 표준 수립, 안전 인증 체계 구축, 인력 재교육 정책을 피지컬 AI 육성 전략과 병행하여 설계하는 것이 필요하다.

파생어 임베디드 AI · 엣지 AI · 로봇 AI · 산업용 AI · 협동 로봇(코봇, Cobot)

피지컬 AI(로봇) · ② 피지컬 AI

휴머노이드 (Humanoid)

Humanoid · 인간형 로봇 · 이족 보행 로봇 · 안드로이드형 로봇 난이도 기본

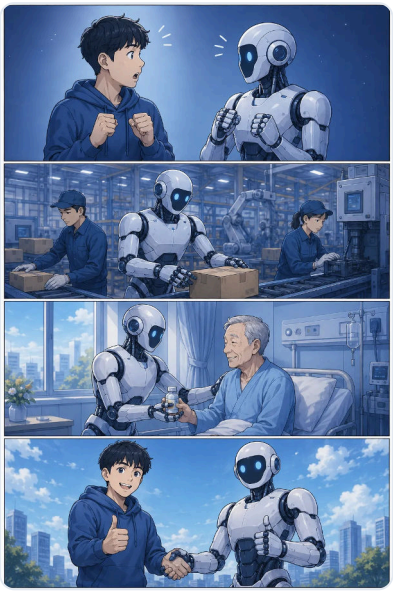

휴머노이드는 인간의 신체 구조를 모방하여 두 발로 보행하고 두 팔로 작업을 수행하도록 설계된 로봇이다. 제조·물류·의료 등 인간 중심으로 설계된 작업 환경에 별도 시설 개조 없이 투입할 수 있다는 점에서 주목받고 있으며, 피지컬 AI 기술의 핵심 구현체로 자리잡고 있다.

정의와 배경

휴머노이드(Humanoid)란 머리·몸통·팔·다리 등 인간의 외형적 구조를 모방하고, 이족 보행과 양팔 조작이 가능한 로봇을 지칭한다. '인간을 닮은(human-like)'이라는 어원에서 알 수 있듯이, 단순히 외형만이 아니라 계단 오르기·문 열기·물건 집기 등 인간이 수행하는 동작을 재현하는 것이 핵심 목표다.

휴머노이드 연구는 수십 년의 역사를 갖지만, 최근 딥러닝 기반의 피지컬 AI와 고성능 액추에이터·센서 기술이 결합되면서 실험실 수준을 넘어 산업 현장 적용이 본격적으로 논의되고 있다. 특히 전 세계적으로 제조업 인력 부족 문제가 심화되면서 휴머노이드를 노동력 보완 수단으로 활용하려는 수요가 빠르게 증가하고 있다.

작동 원리와 핵심 기술

휴머노이드의 작동은 크게 감지(Sensing)·판단(Perception & Planning)·행동(Actuation)의 세 단계로 이루어진다. 카메라·라이다·촉각 센서 등 다양한 로봇 센서가 주변 환경 정보를 수집하면, AI 기반 제어 시스템이 상황을 인식하고 동작 계획을 수립한 뒤, 로봇 액추에이터가 관절과 근육 역할을 수행하여 물리적 움직임을 구현한다.

이족 보행은 균형 유지가 매우 복잡하기 때문에 강화학습과 모델 예측 제어(MPC) 등 고도화된 알고리즘이 적용된다. 최근에는 월드모델과 물리법칙 기반 AI 모델을 결합해 로봇이 시뮬레이션 환경에서 다양한 상황을 사전 학습한 뒤 실제 환경에 적용하는 방식이 개발 효율을 크게 높이고 있다.

산업 현장 적용과 의의

휴머노이드의 가장 큰 경쟁력은 인간이 쓰도록 설계된 기존 인프라를 그대로 활용할 수 있다는 점이다. 컨베이어 벨트·지게차·수술 보조 장비 등 기존 설비를 개조하지 않고도 투입이 가능하므로, 제조·물류·의료 분야에서 도입 비용과 전환 부담을 낮출 수 있다.

제조업에서는 반복적인 조립·용접·검사 공정에, 물류에서는 피킹(picking)·포장·배송 분류에, 의료 현장에서는 환자 이송·수술 보조 역할이 기대된다. 다만 복잡한 환경에서의 안전성 확보, 배터리 지속 시간, 단가 절감 등 상용화를 위한 과제가 여전히 남아 있다.

피지컬 AI 메가프로젝트 맥락

휴머노이드는 피지컬 AI 메가프로젝트의 핵심 구현 플랫폼으로 위치한다. AI 에이전트가 두뇌 역할을 하고, 휴머노이드가 신체 역할을 맡아 풀스택 AI팩토리 내에서 사람과 협업하거나 자율적으로 작업을 수행하는 구조가 목표 비전이다.

글로벌 주요 테크 기업과 자동차·방산 기업들이 휴머노이드 개발에 경쟁적으로 투자하면서, 관련 소프트웨어 플랫폼·부품 공급망·안전 규제 표준화에 대한 정책적 관심도 높아지고 있다. 대한민국 역시 제조업 경쟁력 유지와 고령화 사회 대응 차원에서 휴머노이드 기술 확보를 산업 정책의 주요 과제로 검토하고 있다.

파생어 이족 보행 로봇 · 로봇 액추에이터 · 로봇 센서 · 로봇 제어 시스템 · 소프트 로봇

피지컬 AI(로봇) · ② 피지컬 AI

AI 에이전트 (AI Agent)

AI Agent · 자율 에이전트 · 에이전틱 AI · AI 행위자 난이도 기본



AI 에이전트란 외부의 지속적인 지시 없이도 스스로 목표를 설정하고 환경을 인식하여 행동을 수행하는 AI 시스템을 말한다. 단순히 질문에 답하는 수준을 넘어 계획 수립, 도구 활용, 결과 검증을 반복하며 복잡한 과업을 자율적으로 완수한다. 피지컬 AI 분야에서는 로봇·기계와 결합해 실제 물리 환경에서 행동하는 핵심 기술로 주목받고 있다.

정의와 배경

AI 에이전트는 '인식(Perception) → 판단(Reasoning) → 행동(Action) → 학습(Learning)'의 순환 구조를 통해 자율적으로 작동하는 AI 시스템이다. 기존 AI가 입력에 대해 단순 출력을 반환하는 수동적 구조였다면, AI 에이전트는 목표가 주어지면 이를 달성하기 위한 하위 과제를 스스로 분해하고 순서를 정해 실행한다는 점에서 근본적으로 다르다.

대규모 언어 모델(LLM)의 추론 능력이 고도화되면서 AI 에이전트 연구가 빠르게 발전하였으며, 소프트웨어 자동화를 넘어 로봇·드론·자율주행차 등 물리적 행위자와 결합하는 방향으로 확장되고 있다.

작동 원리와 주요 유형

AI 에이전트는 크게 세 가지 핵심 요소로 구성된다. 첫째, 환경 인식 모듈로 센서·API·데이터베이스 등에서 상황 정보를 수집하고, 둘째, 추론·계획 엔진으로 목표 달성을 위한 행동 순서를 결정하며, 셋째, 실행 모듈로 소프트웨어 도구 호출이나 물리적 장치 제어를 수행한다.

유형별로는 단일 목표를 처리하는 단순 반응형 에이전트, 기억과 장기 계획을 갖춘 목표 지향형 에이전트, 그리고 여러 에이전트가 역할을 분담하여 협력하는 멀티 에이전트 시스템으로 구분된다. 피지컬 AI 맥락에서는 월드 모델·물리법칙 기반 AI와 결합하여 로봇이 현실 세계의 물리 제약을 이해하면서 행동하도록 설계된다.

왜 중요한가

AI 에이전트는 사람이 매 단계 개입하지 않아도 복잡한 업무 흐름을 자동화할 수 있어 공공행정, 제조, 물류, 의료 등 전 산업에 걸쳐 생산성 혁신의 핵심 기제로 평가된다. 특히 피지컬 AI 메가프로젝트 맥락에서는 휴머노이

드 로봇이나 자율 운반 장비에 탑재된 에이전트가 공장·물류센터를 사람 개입 없이 운영하는 풀스택 AI팩토리 실현의 전제 조건이 된다.

다만 에이전트의 자율성이 높아질수록 오류 전파, 보안 취약점 악용, 의사결정 책임 소재 불명확 등의 위험도 함께 증가한다. 이에 따라 에이전트의 행동 범위를 제한하는 가드레일 설계와 인간 감독 체계(Human-in-the-loop)가 정책·기술 양면에서 중요한 과제로 부상하고 있다.

피지컬 AI 메가프로젝트와의 연계

피지컬 AI 메가프로젝트는 AI 에이전트를 로봇·기계와 통합하여 실제 산업 현장에 배치하는 것을 핵심 목표로 한다. AI 에이전트가 제조AI 파운데이션 모델 위에서 작동하면, 공정 이상 감지·설비 제어·품질 검사 등의 과업을 순차적으로 자율 수행하는 지능형 생산 환경 구축이 가능해진다.

또한 AI 오케스트레이션 기술을 통해 복수의 에이전트가 역할을 분담하고 조율하는 멀티 에이전트 시스템으로 확장되면, 단일 로봇의 능력 한계를 넘어 대규모 협업 자동화가 실현된다. 이는 대한민국이 추진 중인 제조업 디지털 전환 및 스마트공장 고도화 정책과 직접적으로 연결되는 기술 기반이다.

파생어 멀티 에이전트 시스템 · 자율 에이전트 · AI 오케스트레이션 · 에이전틱 AI

피지컬 AI(로봇) · ② 피지컬 AI

M.AX 클러스터

AI 산업단지 · 스마트 산단 · 제조 혁신 거점 · 산업단지 디지털 전환 난이도 기본

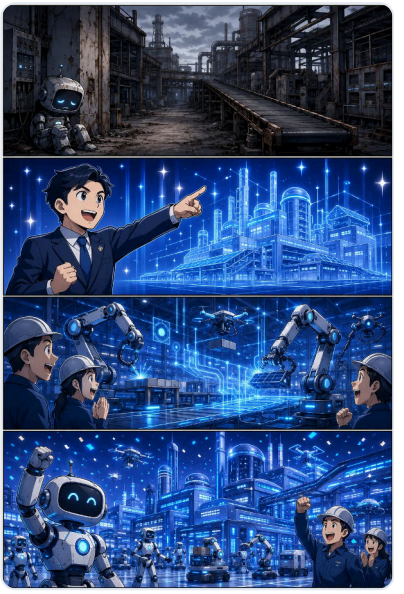

M.AX 클러스터는 기존 산업단지를 AI·로봇 기반의 제조 혁신 거점으로 전환하는 정부 주도 프로그램이다. 피지컬 AI 메가프로젝트의 핵심 인프라 전략으로, 제조 현장에 AI·자동화 기술을 집약적으로 도입하여 산업경쟁력을 높이는 것을 목표로 한다.

정의와 배경

M.AX 클러스터(Manufacturing AI eXcellence Cluster)는 전국 산업단지를 단순 생산 공간에서 AI·로봇·디지털 기술이 융합된 스마트 제조 거점으로 탈바꿈시키기 위한 정부 프로그램이다. 대한민국 제조업은 오랜 기간 노동 집약적 구조를 유지해 왔으나, 인구 감소·인건비 상승·글로벌 공급망 재편 등의 구조적 변화에 대응하기 위해 AI 기반 제조 혁신이 불가피해졌다.

이 프로그램은 피지컬 AI 메가프로젝트의 일환으로, 단순한 설비 교체를 넘어 AI·데이터·로봇이 통합 운영되는 산업 생태계를 산업단지 단위에서 구현하는 것을 지향한다.

주요 구성 요소와 작동 방식

M.AX 클러스터는 크게 세 가지 축으로 구성된다. 첫째, 개별 공장에 AI 설비 진단·공정 최적화 시스템을 도입하는 공장 단위 스마트화, 둘째, 단지 내 기업들이 데이터를 공유하고 AI 모델을 공동 활용하는 산단 단위 데이터 인프라 구축, 셋째, 풀스택 AI팩토리·휴머노이드 로봇·제조AI 파운데이션 모델 등 첨단 기술이 실증되는 테스트베드 기능이다.

이를 통해 입주 기업들은 자체 AI 개발 역량이 부족하더라도 공용 AI 플랫폼과 로봇 인프라를 활용해 제조 공정을 자동화·지능화할 수 있다.

피지컬 AI 메가프로젝트와의 연계

M.AX 클러스터는 피지컬 AI 메가프로젝트의 현장 구현 거점 역할을 담당한다. 휴머노이드 로봇이나 AI 에이전트와 같은 첨단 기술이 실험실 수준을 넘어 실제 제조 현장에서 검증되려면 물리적 인프라와 산업 데이터가 집약된 공간이 필요하며, 클러스터가 바로 그 역할을 수행한다.

또한 월드모델 기반의 시뮬레이션 기술과 연계하면, 산단 내 공정 환경을 디지털 트윈으로 재현하여 AI 로봇의 사전 훈련과 실증을 효율적으로 수행할 수 있다.

정책적 의의와 과제

M.AX 클러스터는 제조업 경쟁력 유지라는 산업정책 목표와 AI 기술 확산이라는 혁신정책 목표를 동시에 추구하는 복합 프로그램이다. 기존 스마트 산단 정책과 달리 AI·로봇 기술을 전면에 내세워 제조 혁신의 속도와 범위를 대폭 확대하는 것이 특징이다.

다만 중소 제조기업의 디지털 역량 격차, 데이터 보안 및 공유 거버넌스, 기술 전문 인력 부족 등은 해결해야 할 주요 과제로 꼽힌다. 정책 실효성을 높이기 위해서는 기술 지원과 함께 인력 양성, 규제 정비, 민간 투자 유인 등 다층적 접근이 요구된다.

파생어 AI 산업단지 · 스마트 산단 · 제조 혁신 거점 · 산업단지 디지털 전환



제 3 장

AI 데이터센터

기본 용어 16개 · 파생 용어 78개

AI 데이터센터 · ③ AIDC

국민성장펀드

국민성장펀드 · 민관 공동 AI 펀드 · AI·반도체 정책 펀드 난이도 기본

국민성장펀드는 대한민국 정부가 AI·반도체 산업 육성을 위해 민간 자본과 공동으로 조성하는 150조 원 규모의 정책형 투자 펀드다. 550조 원 규모의 AIDC 메가프로젝트의 핵심 재원 조달 수단으로, AI 데이터센터 구축·반도체 공급망 강화·스타트업 생태계 지원 등을 목적으로 한다.



정의와 배경

국민성장펀드는 AI와 반도체 분야의 대규모 투자를 촉진하기 위해 정부 재정과 민간 자본을 결합한 민관 공동 펀드로, 총 조성 규모는 150조 원에 달한다. 이 펀드는 대한민국 정부가 추진하는 550조 원 규모의 AIDC 메가프로젝트의 일환으로 기획되었으며, 막대한 초기 투자가 필요한 AI 인프라 시장에서 민간 투자만으로는 충당하기 어려운 재원 공백을 정책 자금으로 보완하는 역할을 한다. 국내 AI 산업 경쟁력 확보를 위한 전략적 투자 수단이라는 점에서 일반 벤처 펀드와 구별된다.

구조와 운용 방식

국민성장펀드는 정부 출자금과 민간 기관투자자(연기금·금융사·대기업 등)의 자본을 결합하는 민관 공동 투자(co-investment) 구조로 설계된다. 정부 출자는 마중물 역할을 하여 민간 자본의 참여를 유도하고, 투자 리스크를 분산함으로써 상업적 수익성만으로는 진입이 어려운 장기·대형 프로젝트에 자금이 흘러들 수 있도록 한다. 운용 대상은 AI 데이터센터 건립, GPU 등 핵심 반도체 확보, 파운데이션 모델·생성형 AI 분야 스타트업 투자 등을 포괄하는 것으로 알려져 있다.

주요 투자 대상과 기대 효과

펀드의 주요 투자 분야는 AI 데이터센터(AIDC) 인프라, 반도체 설계·제조 공급망, LLM 및 파운데이션 모델 개발 기업, 그리고 AI 스타트업 생태계 전반을 아우른다. 대규모 자본이 집중적으로 투입됨으로써 엔비디아 GPU 등 핵심 컴퓨팅 자원 확보와 국내 AI 연산 인프라 구축을 가속화하는 효과가 기대된다.

아울러 민간 투자자에게 안정적인 공동 투자 구조를 제공함으로써 AI·반도체 분야로의 민간 자본 유입을 촉진하고, 장기적으로 국내 AI 스타트업 생태계의 성장을 뒷받침하는 선순환 구조를 형성하는 것이 핵심 목표다.

정책적 의의와 유의 사항

국민성장펀드는 단순한 재정 지원을 넘어, AI 산업을 국가 전략 산업으로 육성하겠다는 정책 의지를 구체화한 수단이라는 점에서 상징적 의미도 크다. 다만 펀드의 실효성은 투자 대상 선별의 전문성, 민간 자본의 실질적 참여 유도, 성과 관리 체계의 투명성에 달려 있어 거버넌스 설계가 중요한 과제로 꼽힌다. 공무원·정책 실무자 입장에서는 펀드 출자 구조, 운용사 선정 기준, 투자 회수 방식 등 세부 운용 지침을 면밀히 파악하는 것이 필요하다.

파생어 정책 펀드 · 민관 공동 투자 · 벤처 펀드 · AI 스타트업 생태계

AI 데이터센터 · ③ AIDC

기가와트(GW)

GW · 기가와트 · 기가와트시(GWh)와 구분 난이도 기본

기가와트(GW)는 전력의 단위로, 1GW는 10억 와트(W) 또는 1,000메가와트(MW)에 해당한다. AI 데이터센터 시대에 접어들면서 대규모 컴퓨팅 인프라의 전력 소비 규모를 나타내는 핵심 인프라 지표로 널리 사용되고 있다.

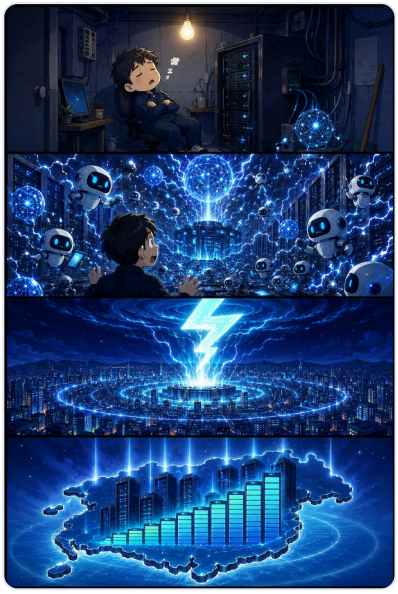

정의와 배경

기가와트(GW)는 국제단위계(SI)에 따른 전력(일률) 단위로, 1GW는 1,000MW(메가와트), 즉 10억 와트(W)에 해당한다. 전통적으로 발전소 설비 용량이나 국가 전체 전력 수요를 표현할 때 주로 쓰이던 단위였으나, AI 연산 수요가 폭발적으로 증가하면서 개별 데이터센터 또는 데이터센터 클러스터의 전력 소비 규모를 나타내는 단위로도 일반화되었다. 단위 체계상 상위 개념으로 테라와트(TW, 1,000GW)가 있으며, 하위 단위인 메가와트(MW)와 함께 정책·산업 현장에서 혼용된다.

AI 데이터센터와의 연관성

기존 일반 데이터센터의 전력 소비가 수십~수백 MW 수준이었다면, 대규모 GPU 클러스터를 운용하는 AI 데이터센터(AIDC)는 수백 MW에서 수 GW에 이르는 전력을 필요로 한다. 이는 GPU가 병렬 연산 과정에서 CPU 대비 훨씬 높은 전력을 소모하기 때문이며, LLM·파운데이션 모델 등 생성형 AI 모델의 학습과 추론 수요가 증가할수록 이 수치는 더욱 커진다. 결과적으로 GW는 데이터센터 투자 규모, 부지 선정, 전력망 확충 계획을 논의할 때 빠질 수 없는 핵심 지표가 되었다.

정책·인프라적 의미

정부와 공공기관이 AI 인프라 투자 계획을 수립할 때 GW 단위의 전력 수요 예측은 발전 설비 확충, 송배전망 강화, 재생에너지 조달 계획과 직결된다. 대한민국의 AIDC 메가프로젝트(550조 규모)와 같은 대형 국가 프로젝트에서도 데이터센터 클러스터가 필요로 하는 총 전력량을 GW 단위로 산정하고, 이를 기반으로 전력망 투자 규모와 계통 안정성 대책을 함께 마련한다. 충분한 GW 확보 여부는 AIDC 입지 경쟁력을 결정하는 핵심 요소 중 하나다.

실무 현장에서는 전력 용량(순간 최대 전력, 단위: GW·MW)과 전력량(일정 기간 동안 사용한 에너지, 단위: GWh·MWh)을 혼동하지 않도록 주의가 필요하다. 데이터센터 설비 용량을 논할 때는 주로 전력(GW·MW)을, 실제 소비 에너지나 비용을 논할 때는 전력량(GWh·MWh)을 사용한다.

관련 단위 체계 정리

전력 단위는 와트(W) → 킬로와트(kW, 10^3W) → 메가와트(MW, 10^6W) → 기가와트(GW, 10^9W) → 테라와트(TW, 10^{12}W) 순으로 확장된다. 가정용 전력 소비는 주로 kW, 중소 규모 시설은 MW, 대형 발전소나 AIDC 클러스터는 GW, 국가 전체 전력 수요는 TW 단위로 표현하는 것이 일반적이다. AI 시대의 전력 수요 증가로 인해 개별 프로젝트 단위에서도 GW급 논의가 빈번해지고 있으며, 이는 전력망·에너지 정책 담당자와 AI 산업 담당자 간 긴밀한 협력이 필요한 이유이기도 하다.

파생어 메가와트(MW) · 테라와트(TW) · 전력 수요 예측 · 전력망

AI 데이터센터 · ③ AIDC

생성형 AI (Generative AI)

Generative AI · 제너레이티브 AI · 생성 AI 난이도 기본

생성형 AI란 텍스트·이미지·코드·음성·영상 등 기존에 없던 새로운 콘텐츠를 스스로 만들어 내는 인공지능 기술의 총칭이다. 대규모 데이터로 학습한 파운데이션 모델을 기반으로 작동하며, 최근 LLM의 급속한 발전과 함께 산업·행정 전반에 걸쳐 활용 범위가 빠르게 확대되고 있다.



정의와 배경

생성형 AI는 사용자의 입력(프롬프트)을 받아 텍스트·이미지·코드·음성·영상 등 다양한 형태의 새로운 콘텐츠를 생성하는 인공지능 기술이다. 기존 AI가 주어진 데이터를 분류하거나 예측하는 '판별형' 방식에 집중했다면, 생성형 AI는 학습한 패턴을 바탕으로 실제로 존재하지 않던 결과물을 창출한다는 점에서 근본적으로 다르다.

기술적 뿌리는 딥러닝과 트랜스포머(Transformer) 아키텍처에 있으며, 방대한 데이터로 사전학습한 파운데이션 모델이 등장하면서 성능이 비약적으로 향상되었다. 이에 따라 전문 개발자가 아닌 일반 사용자도 자연어 명령만으로 고품질 결과물을 얻을 수 있게 되었다.

주요 유형과 작동 원리

생성형 AI는 생성하는 콘텐츠 유형에 따라 텍스트 생성 AI(예: LLM 기반 챗봇), 이미지 생성 AI(예: 확산 모델 기반 이미지 합성), 영상 생성 AI, 음성 생성 AI, 코드 생성 AI 등으로 세분된다. 각 유형은 특화된 모델 구조와 학습 데이터를 사용하지만, 공통적으로 대규모 파운데이션 모델을 기반으로 한다.

동작 과정은 크게 '학습(Training)'과 '추론(Inference)' 두 단계로 나뉜다. 학습 단계에서 모델은 방대한 데이터의 통계적 패턴을 파라미터에 저장하고, 추론 단계에서 사용자 입력에 대해 확률적으로 가장 적절한 출력을 생성한다. 이 과정에서 GPU와 같은 고성능 병렬 연산 장치가 필수적으로 요구된다.

산업·행정적 중요성

생성형 AI는 문서 작성, 코드 개발, 민원 응대, 정책 분석 등 지식 노동의 상당 부분을 자동화·보조할 수 있어 공공·민간 양 부문의 생산성 혁신 수단으로 주목받는다. 특히 대한민국 정부가 추진하는 AIDC 메가프로젝트(550조)는 생성형 AI 모델의 학습과 추론을 뒷받침할 AI 데이터센터 인프라 구축을 핵심 목표 중 하나로 삼고 있다.

다만 생성형 AI는 사실과 다른 정보를 그럴듯하게 제시하는 '환각(Hallucination)' 문제, 저작권·개인정보 침해 우려, 악용 가능성 등 리스크도 함께 수반하므로, 정책 실무자는 활용 편익과 함께 이러한 한계를 균형 있게 고려해야 한다.

AIDC 메가프로젝트와의 연관성

생성형 AI 모델, 특히 LLM은 수백억~수천억 개의 파라미터를 학습·운용해야 하므로 막대한 컴퓨팅 자원을 소비한다. 이 때문에 생성형 AI의 경쟁력은 결국 GPU 클러스터와 AI 데이터센터(AIDC)의 규모 및 품질에 크게 좌우된다.

대한민국의 AIDC 메가프로젝트는 국내에 세계 수준의 AI 컴퓨팅 인프라를 구축함으로써, 국내 기업과 연구기관이 생성형 AI 모델을 자체적으로 개발·운용할 수 있는 기반을 마련하는 것을 중요한 목표로 삼는다. 이는 핵심 AI 인프라의 해외 의존도를 낮추고 국가 AI 주권을 확보하는 전략적 의미도 갖는다.

파생어 텍스트 생성 AI · 이미지 생성 AI · 영상 생성 AI · 음성 생성 AI · 코드 생성 AI

AI 데이터센터 · ③ AIDC

엔비디아 (NVIDIA)

NVIDIA · 엔비디아 · NVDA · 엔비디아 코퍼레이션 난이도 기본

엔비디아(NVIDIA)는 AI 학습 및 추론에 필수적인 GPU를 설계·공급하는 미국 반도체 기업으로, AI 인프라 시장의 핵심 공급자 위치를 점하고 있다. 자체 개발한 CUDA 플랫폼과 호퍼·블랙웰 등 GPU 아키텍처를 통해 전 세계 AI 데이터센터 구축의 기반 기술을 제공한다.

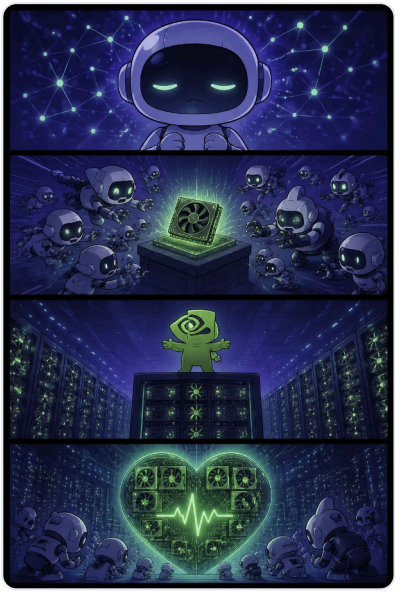

정의와 배경

엔비디아는 1993년 설립된 미국의 반도체 설계 전문 기업(팹리스)으로, 초기에는 그래픽 처리장치(GPU) 개발에 집중하였다. AI 딥러닝 연구가 본격화되면서 GPU의 병렬 연산 능력이 AI 모델 학습에 탁월하다는 점이 부각되었고, 엔비디아는 이 흐름을 선점하며 AI 인프라의 핵심 공급자로 부상하였다. 현재 전 세계 AI 데이터센터용 고성능 GPU 시장에서 압도적인 점유율을 유지하고 있으며, 대한민국의 AI 데이터센터(AIDC) 메가프로젝트를 포함한 주요 국가 AI 인프라 투자에서도 핵심 부품 공급 기업으로 거론된다.

주요 제품·기술 생태계

엔비디아의 AI 관련 핵심 제품군은 GPU 아키텍처 세대별로 구분된다. 호퍼(Hopper) 아키텍처 기반의 H100은 대규모 언어모델(LLM) 학습과 추론에 널리 사용된 대표 제품이며, 후속 블랙웰(Blackwell) 아키텍처 기반의 B200은 더욱 높은 연산 성능과 에너지 효율을 목표로 한다. 이와 함께 GPU 간 고속 통신을 가능하게 하는 NVLink, 그리고 AI·HPC 소프트웨어 개발 환경인 CUDA 플랫폼은 엔비디아 생태계의 진입 장벽을 높이는 핵심 요소로 작용한다. CUDA는 수십만 명의 개발자와 방대한 라이브러리 생태계를 보유하고 있어, 경쟁 GPU 제품으로의 전환 비용을 높이는 '소프트웨어 해자(moat)' 역할을 한다.

왜 중요한가

AI 모델의 학습과 추론은 막대한 병렬 연산을 요구하며, 이를 가장 효율적으로 처리하는 하드웨어가 엔비디아 GPU다. 국가 차원의 AI 주권 확보 논의에서 고성능 GPU 확보 가능 여부는 AI 역량 격차를 결정짓는 핵심 변수로 평가된다. 대한민국 정부의 AIDC 메가프로젝트(550조 원 규모)와 같은 대형 AI 인프라 계획에서도 엔비디아 GPU 수급 계획은 사업 실현 가능성의 중요한 판단 기준이 된다. 다만 미국의 대중(對中) 반도체 수출규제 등 지정학적 변수가 글로벌 GPU 공급망에 영향을 미치고 있어, 엔비디아 의존도 완화를 위한 AMD, 인텔, 자국산 AI 칩 개발 등 대안 모색도 병행되고 있다.

실무자를 위한 시사점

정책·산업 실무자 관점에서 엔비디아는 단순한 부품 공급사가 아니라 AI 인프라 전략의 핵심 변수다. GPU 조달 계획, 소프트웨어 호환성(CUDA 의존 여부), 전력 및 냉각 요구 사양은 데이터센터 설계 단계부터 반영되어야 한다. 또한 수출 통제 규정 변화에 따라 특정 등급의 엔비디아 제품 도입이 제한될 수 있으므로, 공공 AI 인프라 사업 추진 시 조달 가능 모델과 규격을 사전에 면밀히 검토할 필요가 있다.

파생어 H100 · B200 · 블랙웰(Blackwell) · 호퍼(Hopper) · CUDA · NVLink

AI 데이터센터 · ③ AIDC

연산 (Computing)

Computing · 컴퓨팅 · AI 연산 · 수치 계산 난이도 기본

연산(Computing)은 AI 모델의 학습과 추론 과정에서 수행되는 대규모 수치 계산 처리를 의미한다. 딥러닝 모델의 복잡도가 급격히 높아지면서 필요한 연산량이 기하급수적으로 증가하였으며, 이는 AI 데이터센터와 전용 프로세서 수요 폭증의 핵심 원인이 되고 있다.

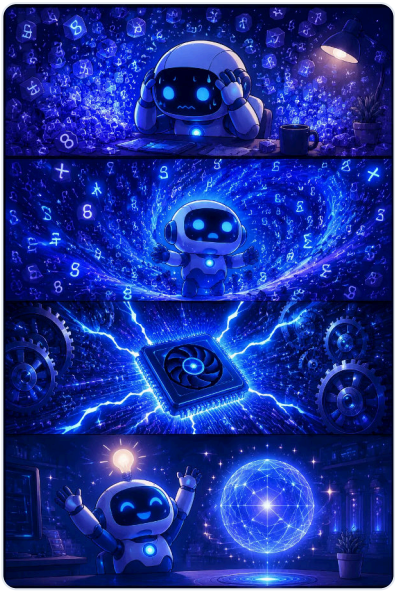

정의와 배경

AI 맥락에서 연산(Computing)이란 신경망 모델이 데이터를 학습하거나 입력에 대한 결과를 도출(추론)할 때 수행하는 행렬 곱셈·덧셈 등의 수치 계산 처리 전반을 가리킨다. 특히 딥러닝은 수십억~수조 개의 매개변수(파라미터)를 반복적으로 갱신하는 과정이므로, 일반적인 업무용 컴퓨팅과는 비교할 수 없는 규모의 연산이 요구된다.

연산량의 단위로는 초당 부동소수점 연산 횟수를 나타내는 FLOPS(Floating Point Operations Per Second)가 널리 쓰이며, AI 인프라 규모를 논할 때는 페타플롭스(PFLOPS, 10^{15} 회/초) 단위가 표준으로 활용된다. LLM·파운데이션 모델처럼 모델 규모가 커질수록 학습에 필요한 총 연산량은 모델 크기의 제곱에 가깝게 증가하는 경향이 있다.

작동 원리와 주요 지표

AI 연산의 핵심은 텐서(다차원 배열) 간 대규모 병렬 행렬 연산이다. GPU가 AI 연산의 표준 하드웨어로 자리잡은 이유는 수천 개의 소형 코어를 통해 이러한 병렬 연산을 CPU 대비 압도적으로 빠르게 처리할 수 있기 때문이다.

연산 효율은 실제 하드웨어가 이론상 최대 성능 대비 얼마나 연산을 활용하는지를 나타내며, 메모리 대역폭·통신 지연 등이 효율에 직접 영향을 미친다. 연산 집약도(Arithmetic Intensity)는 메모리 접근 대비 연산 횟수의 비율로, 이 값이 높을수록 연산 장치를 효율적으로 활용하는 작업임을 의미한다.

왜 중요한가

생성형 AI와 파운데이션 모델의 확산으로 학습 및 추론에 소요되는 연산 수요가 급격히 증가하면서, 충분한 연산 자원 확보는 AI 경쟁력의 핵심 요소가 되었다. 연산 자원이 부족하면 모델 개발 속도와 서비스 응답 품질이 저하되므로, 국가·기업 차원에서 AI 데이터센터 구축에 대규모 투자가 이루어지고 있다.

대한민국의 AIDC 메가프로젝트(550조 원 규모) 역시 국내 AI 연산 인프라의 절대적 부족 문제를 해소하고, 글로벌 AI 경쟁에서 뒤처지지 않기 위한 전략적 대응으로 추진되고 있다. 연산 자원의 확보·배분·효율화는 공공 정책 설계와 산업 육성 전략 모두에서 핵심 고려 사항이다.

파생어 부동소수점 연산(FLOPS) · 페타플롭스 · 연산 효율 · 연산 집약도

AI 데이터센터 · ③ AIDC

전력 인프라

전력 공급 인프라 · AIDC 전력 시스템 · 데이터센터 전력망 난이도 기본

전력 인프라는 AI 데이터센터(AIDC) 운영에 필수적인 대규모 전력 공급·변환·분배·백업 체계 전반을 가리킨다. GPU 기반 AI 연산은 일반 서버 대비 훨씬 높은 전력 밀도를 요구하므로, 안정적이고 효율적인 전력 인프라 확보가 AIDC 구축의 선결 과제로 부상하고 있다.



정의와 배경

전력 인프라란 AIDC가 24시간 중단 없이 운영될 수 있도록 외부 전력망으로부터 전력을 수전하고, 변압·분배·저장·백업하는 일련의 설비와 시스템을 통칭한다. 여기에는 수전설비(변전소·수배전반), 무정전전원장치(UPS), 비상발전기, 전력분배장치(PDU) 등이 포함된다.

생성형 AI와 LLM 학습·추론 수요가 급증하면서 GPU 클러스터의 전력 소비량이 기존 범용 서버 대비 수배에서 수십 배까지 늘어났고, 이에 따라 전력 인프라는 단순한 지원 설비를 넘어 AIDC 경쟁력을 좌우하는 핵심 요소로 격상되었다.

주요 구성 요소와 작동 원리

전력 인프라의 핵심 지표는 PUE(전력사용효율, Power Usage Effectiveness)로, 데이터센터 총 전력 소비량을 IT 장비 전력 소비량으로 나눈 값이다. PUE가 1에 가까울수록 에너지 손실이 적으며, 세계 선도 AIDC는 1.1~1.2대의 PUE를 목표로 한다.

전력 밀도(랙당 kW)가 높아질수록 냉각 부담도 커지는데, 기존 공랭식 냉각으로는 한계가 있어 액침냉각(Immersion Cooling)이나 직접 액체 냉각(DLC) 방식이 채택되고 있다. UPS는 외부 전력 이상 시 수 밀리초 이내에 전환하여 GPU 연산 중단을 방지하는 역할을 담당한다.

왜 중요한가

AIDC는 부지 선정 단계부터 안정적인 전력 공급 가능 여부를 최우선 조건으로 검토한다. 전력 공급이 불안정하거나 용량이 부족하면 GPU 클러스터 가동률이 저하되어 AI 모델 학습 일정과 서비스 품질에 직접적인 영향을 미친다.

또한 전력 소비 증가는 탄소 배출 및 전력망 안정성 문제와 직결되므로, 재생에너지 연계(PPA), 고효율 냉각 도입, 전력 계통 보강 등 정책적 지원이 함께 요구된다. 대한민국 AIDC 메가프로젝트(550조) 맥락에서도 국가 전

력망 용량 확충과 송배전 인프라 정비가 병행 과제로 논의되고 있다.

AIDC 메가프로젝트(550조) 맥락

대규모 AIDC 클러스터를 국내에 구축하려면 수백 메가와트(MW) 규모의 전력을 안정적으로 공급할 수 있는 수전 인프라와 계통 연계 설비가 선제적으로 마련되어야 한다. 이를 위해 한국전력 등 전력 공기업과의 협력, 전용 변전소 설치, 재생에너지 직접 계약(PPA) 활용 등이 정책 수단으로 검토된다.

전력 인프라 구축 기간은 통상 수년이 소요되므로, AIDC 입지 선정과 동시에 전력 확보 계획을 수립하는 것이 메가프로젝트 일정 준수의 관건이다.

파생어 PUE(전력사용효율) · 냉각 시스템 · 액침냉각 · 전력 밀도 · UPS(무정전전원장치)

AI 데이터센터 · ③ AIDC

추론 (Inference)

Inference · AI 추론 · 모델 추론 난이도 기본



추론(Inference)은 학습이 완료된 AI 모델이 새로운 입력 데이터를 받아 예측·분류·생성 등의 결과를 도출하는 과정이다. 학습(Training)과 대비되는 개념으로, 실제 서비스 환경에서 사용자가 AI를 활용할 때 일어나는 핵심 연산 단계이다. AI 서비스가 확산될수록 추론에 소요되는 컴퓨팅 자원과 비용이 전체 AI 인프라 운영의 핵심 변수로 부상하고 있다.

정의와 배경

AI 모델의 생애주기는 크게 '학습(Training)'과 '추론(Inference)' 두 단계로 구분된다. 학습은 대규모 데이터를 반복적으로 처리하며 모델의 내부 매개변수(가중치)를 조정하는 과정이고, 추론은 그렇게 완성된 모델에 새로운 질문·이미지·문서 등의 입력을 제공하여 결과를 얻는 과정이다. 예를 들어 챗GPT와 같은 LLM에 질문을 입력하면 모델이 학습된 지식을 바탕으로 답변을 생성하는 것이 바로 추론에 해당한다. 과거에는 학습 단계의 컴퓨팅 비용이 주목을 받았으나, 생성형 AI 서비스가 일상화되면서 추론 단계의 연산 수요와 비용이 급격히 증가하고 있다.

작동 방식과 종류

추론은 입력 데이터가 모델의 신경망 레이어를 순방향으로 통과하며 최종 출력을 계산하는 방식으로 이루어진다. 처리 방식에 따라 크게 두 가지로 나뉜다. '실시간 추론(Online Inference)'은 사용자 요청이 발생하는 즉시 낮은 지연(latency)으로 결과를 반환하는 방식으로, 챗봇·검색·자율주행 등 즉각적인 응답이 필요한 서비스에 활용된다. '배치 추론(Batch Inference)'은 다수의 요청을 모아 한꺼번에 처리하는 방식으로, 번역·문서 분류·데이터 전처리 등 응답 지연이 허용되는 업무에 적합하며 GPU 자원을 효율적으로 활용할 수 있다.

추론 비용과 최적화의 중요성

LLM·파운데이션 모델처럼 매개변수 규모가 수십억~수천억 개에 달하는 대형 모델은 추론 한 번에도 상당한 GPU 연산이 필요하다. 서비스 사용자가 많아질수록 추론 요청이 폭증하고, 이를 처리하기 위한 AI 데이터센터(AIDC)의 GPU 수요와 전력 소비가 함께 증가한다. 이 때문에 모델 경량화(양자화·지식 증류), 추론 전용 칩 도입, 배치 처리 최적화 등 '추론 최적화' 기술이 산업 전반의 핵심 과제로 떠오르고 있다. 엔비디아를 비롯한 반도체·인프라 기업들이 추론 가속에 특화된 하드웨어와 소프트웨어 스택을 경쟁적으로 출시하는 것도 이러한 맥락에서 이해할 수 있다.

AIDC 메가프로젝트 맥락

대한민국의 AIDC 메가프로젝트(550조 규모)는 AI 학습뿐 아니라 추론 서비스의 안정적 제공을 위한 대규모 컴퓨팅 인프라 구축을 목표로 한다. 공공·민간 서비스에 생성형 AI가 본격 도입되면 정부 민원, 의료, 교육 등 다양한 분야에서 대규모 추론 수요가 발생하게 된다. 이를 국내 인프라에서 처리할 수 있는 역량을 확보하는 것은 서비스 주권, 데이터 보안, 그리고 산업 경쟁력 측면에서 중요한 정책 과제다. 따라서 추론 효율을 높이는 기술 개발과 추론 전용 인프라 투자는 메가프로젝트 실행의 핵심 축 중 하나로 자리매김하고 있다.

파생어 추론 최적화 · 배치 추론 · 실시간 추론 · 추론 비용 · 추론 가속

AI 데이터센터 · ③ AIDC

클라우드 컴퓨팅

클라우드 · Cloud Computing · 클라우드 서비스 난이도 기본

클라우드 컴퓨팅은 인터넷을 통해 서버·스토리지·네트워크·소프트웨어 등 컴퓨팅 자원을 필요한 만큼 빌려 쓰는 서비스 모델이다. 자체 전산실을 구축하지 않아도 되므로 초기 투자 비용을 줄이고 수요 변화에 유연하게 대응할 수 있다. AI 시대에는 대규모 GPU 연산 자원을 온디맨드로 활용하는 핵심 인프라로 부상하고 있다.



정의와 배경

클라우드 컴퓨팅은 물리적 하드웨어를 직접 소유·운영하는 대신, 인터넷(이른바 '구름, cloud')을 통해 외부 사업자가 제공하는 컴퓨팅 자원을 이용하고 사용량에 따라 비용을 지불하는 방식이다. 기업이나 기관은 서버실 구축·유지보수·전력 관리 부담 없이 필요한 시점에 원하는 규모의 자원을 즉시 조달할 수 있다. 이러한 특성은 스타트업부터 정부 기관까지 IT 인프라 운영 방식을 근본적으로 바꾸어 놓았으며, 현재는 디지털 전환의 기반 인프라로 자리매김하였다.

서비스 유형과 배포 모델

제공 방식에 따라 크게 세 가지 서비스 계층으로 구분된다. IaaS(Infrastructure as a Service)는 서버·스토리지·네트워크 등 기반 인프라를 제공하고, PaaS(Platform as a Service)는 애플리케이션 개발·배포 환경을 제공하며, SaaS(Software as a Service)는 완성된 소프트웨어를 인터넷으로 제공한다.

배포 형태로는 불특정 다수가 공유하는 퍼블릭 클라우드, 단일 조직이 전용으로 운영하는 프라이빗 클라우드, 두 방식을 결합한 하이브리드 클라우드, 복수의 클라우드 사업자를 혼용하는 멀티클라우드가 있다. 공공기관은 보안·데이터 주권 요건을 충족하기 위해 프라이빗 또는 하이브리드 방식을 선호하는 경향이 있다.

AI·AIDC 메가프로젝트와의 관계

LLM·생성형 AI·파운데이션 모델의 학습과 추론에는 수천 개의 GPU를 동시에 가동하는 막대한 연산 자원이 필요하다. 클라우드 컴퓨팅은 이러한 자원을 물리적 시설 투자 없이 온디맨드로 조달할 수 있게 해 주므로, AI 개발 속도와 접근성을 크게 높인다. 대한민국의 AIDC 메가프로젝트(550조 원 규모)는 국내에 대규모 AI 데이터센터를 구축해 클라우드 기반 AI 컴퓨팅 역량을 확보하려는 국가 전략의 일환으로, 글로벌 클라우드 사업자 및 국내 기업과의 협력이 핵심 과제로 거론된다.

정책·실무적 시사점

공공 부문에서는 클라우드 전환 시 데이터 주권, 보안 인증(국내 클라우드 보안 인증제 등), 벤더 종속 위험 등을 종합적으로 고려해야 한다. 멀티클라우드 전략은 특정 사업자 의존도를 낮추고 협상력을 유지하는 데 유리하지만, 관리 복잡성이 증가한다는 단점이 있다. AI 서비스 도입이 가속화될수록 클라우드 조달·계약·보안 정책의 정비가 정부 디지털 경쟁력의 중요한 기반이 된다.

파생어 퍼블릭 클라우드 · 프라이빗 클라우드 · 하이브리드 클라우드 · 멀티클라우드 · SaaS · PaaS · IaaS

AI 데이터센터 · ③ AIDC

파운데이션 모델 (Foundation Model)

Foundation Model · 기반 모델 · 범용 사전학습 모델 · FM 난이도 기본

파운데이션 모델은 방대한 데이터로 사전학습되어 번역·요약·코딩·이미지 생성 등 다양한 태스크에 범용으로 활용할 수 있는 대규모 AI 모델이다. 단일 모델을 기반으로 소량의 추가 학습(파인튜닝)만으로 특정 분야에 신속히 적용할 수 있어, 현대 AI 산업 생태계의 핵심 기반 기술로 자리잡았다.



정의와 배경

파운데이션 모델이란 인터넷 텍스트·이미지·코드 등 초대규모 데이터를 활용해 사전학습(Pre-training)된 AI 모델로, 특정 목적에 국한되지 않고 다양한 하위 태스크에 재활용할 수 있다는 특징을 갖는다. 이 개념은 스탠퍼드 대학교 HAI(인간중심 AI 연구소)가 기존의 '대규모 사전학습 모델'을 통칭하기 위해 제안하면서 학계와 산업계에 확산되었다.

이전 세대 AI는 특정 문제를 풀기 위해 처음부터 별도로 학습해야 했으나, 파운데이션 모델은 한 번의 대규모 학습으로 다목적 지식을 내재화한 뒤, 소규모 데이터로 파인튜닝하거나 프롬프트만으로 원하는 기능을 끌어낼 수 있다.

작동 원리와 주요 유형

파운데이션 모델의 학습은 크게 사전학습과 적응(adaptation) 두 단계로 나뉜다. 사전학습 단계에서는 수천억 개 이상의 파라미터를 가진 모델이 수조 개 토큰 규모의 데이터를 GPU 클러스터에서 수주~수개월에 걸쳐 학습하며, 이 과정에서 언어 구조·사실 지식·추론 패턴 등을 내재화한다.

적응 단계에서는 파인튜닝(Fine-tuning), RLHF(인간 피드백 강화학습), 프롬프트 튜닝, LoRA 등의 기법을 통해 전체 모델을 재학습하지 않고도 특정 도메인이나 사용자 요구에 맞게 동작을 조정할 수 있다. 모달리티에 따라 텍스트 기반의 LLM, 이미지·텍스트를 함께 처리하는 멀티모달 모델, 코드 특화 모델 등으로 분류된다.

왜 중요한가

파운데이션 모델은 AI 개발 비용과 진입장벽을 대폭 낮추는 역할을 한다. 개별 기업·기관이 모델을 처음부터 학습하는 대신 공개 또는 상용 파운데이션 모델을 API나 파인튜닝으로 활용함으로써, 의료·법률·행정·제조 등 전 분야에서 AI 도입 속도가 빨라지고 있다.

정책·산업 측면에서는 파운데이션 모델의 학습에 필요한 대규모 GPU 클러스터와 데이터센터(AIDC) 인프라가 국가 경쟁력의 핵심 자산으로 부상하였으며, 대한민국의 AIDC 메가프로젝트(550조 원 규모)도 자국 파운데이션 모델 학습·추론 인프라 확충을 주요 목표 중 하나로 포함하고 있다.

주요 과제와 고려사항

파운데이션 모델은 학습 데이터에 내재된 편향이 모델 출력에 그대로 반영될 수 있어, 공공·행정 분야 적용 시 공정성과 신뢰성 검증이 필수적이다. 또한 모델 규모가 클수록 학습·추론에 소요되는 전력과 탄소 배출량이 증가하므로, 에너지 효율 최적화와 지속가능성이 중요한 정책 의제로 부각되고 있다.

소수의 글로벌 빅테크가 최상위 파운데이션 모델을 독점하는 구조에 대한 우려도 있어, 국내외에서 오픈소스 파운데이션 모델 육성 및 주권 AI(Sovereign AI) 확보 논의가 활발히 이루어지고 있다.

파생어 사전학습(Pre-training) · 파인튜닝(Fine-tuning) · RLHF · 프롬프트 튜닝 · LoRA

AI 데이터센터 · ③ AIDC

AI 국민배당금

AI 배당 · 데이터 배당 · 디지털 배당 · AI 기본소득 난이도 기본



AI 국민배당금은 AI 산업이 창출하는 초과 이익을 세금·기금·수익 배분 등의 구조적 메커니즘을 통해 전 국민에게 돌려주는 정책 아이디어다. AI 기술이 소수 대형 플랫폼·인프라 기업에 부를 집중시키는 경향에 대한 사회적 대응 방안으로 논의되고 있으며, 기본소득 논의의 AI 시대 변형으로도 이해된다.

정의와 배경

AI 국민배당금은 생성형 AI, LLM, 파운데이션 모델 등 AI 기술의 급속한 확산으로 발생하는 경제적 이익이 특정 기업이나 계층에 편중되는 문제를 해소하기 위해 제안된 개념이다. AI 학습에 필요한 데이터는 사실상 전 국민이 생산한 공공재적 자원임에도, 그 수익은 대형 AI 기업과 데이터센터(AIDC) 운영자에게 집중되는 구조적 불균형이 문제의 출발점이다.

이 아이디어는 과거 기본소득 논의에서 진화한 것으로, '데이터 배당' 또는 '디지털 배당'이라는 유사 개념과 함께 AI 전환 시대의 분배 정의 문제를 다루는 핵심 정책 화두로 떠오르고 있다.

주요 구현 방식과 재원

AI 국민배당금의 재원 조달 방식으로는 AI 기업 또는 데이터센터에 대한 목적세(AI세·로봇세) 부과, AI 수익의 일정 비율을 공공 기금으로 적립하는 이익공유제, 국가가 보유한 공공데이터의 사용료 징수 등이 논의된다. 엔비디아 GPU와 같은 AI 핵심 인프라를 중심으로 형성되는 막대한 산업 가치의 일부를 사회적으로 환수하는 것이 핵심 논리다.

배분 방식으로는 모든 국민에게 균등 지급하는 보편적 방식, 소득·자산 기준의 선별 지급 방식, 교육·직업훈련 등 AI 전환 적응을 위한 바우처 형태 지급 등이 검토된다.

왜 중요한가

AIDC 메가프로젝트(550조)와 같은 대규모 AI 인프라 투자가 국가 주도로 추진되는 상황에서, 그 경제적 과실을 어떻게 국민과 공유할 것인지는 정책의 사회적 정당성과 직결된 문제다. AI 자동화로 인한 일자리 대체 우려가 커지는 가운데, AI 국민배당금은 기술 전환에 따른 사회 안전망을 보완하는 수단으로서 주목받는다.

한국 정부와 국회에서도 AI 전환 정책 논의의 일환으로 이 개념이 거론되고 있으나, 재원의 지속 가능성, 분배 형평성, 기업 경쟁력과의 균형 등 해결해야 할 쟁점이 남아 있어 아직 구체적 제도화 단계에는 이르지 않은 정책 아이디어 수준이다.

파생어 기본소득 · AI 배당 · 데이터 배당 · 디지털 배당

AI 데이터센터 · ③ AIDC

AI 초과세수

AI 세수 호황 · 반도체 초과세수 · AI 호황 세수 난이도 기본

AI·반도체 산업의 급격한 성장에 따라 기업 실적이 크게 개선되면서 당초 정부 예산안에서 예상한 세수를 초과하여 추가로 걷히는 세금을 뜻한다. 주로 대형 반도체·AI 기업의 법인세 증가가 핵심 원인이며, 이 초과 재원을 AI 인프라·연구개발 등에 재투자하는 재정 정책 논의로 이어진다.



정의와 배경

AI 초과세수란 인공지능 및 반도체 산업의 호황으로 관련 기업들의 영업이익이 예상보다 큰 폭으로 증가하면서 정부가 당초 추계한 세수 목표를 넘어서 추가로 확보하게 되는 세금 수입을 의미한다. 생성형 AI 확산과 데이터센터 투자 급증은 반도체 수출과 기업 수익성을 동시에 끌어올리며, 이 효과가 법인세·부가가치세 등 다양한 세목에 반영된다.

대한민국의 경우 반도체가 전체 수출에서 차지하는 비중이 크기 때문에, AI 수요 확대로 메모리·파운드리 업계 실적이 개선되면 국가 세수 전체에 미치는 영향이 상당히 크다.

발생 구조와 주요 세목

AI 초과세수의 가장 큰 원천은 법인세다. 반도체·AI 관련 대기업의 당기순이익이 증가하면 이듬해 법인세 납부액이 늘어나고, 이것이 세수 초과분으로 직결된다. 또한 관련 공급망 기업들의 매출 증가는 부가가치세와 근로소득세 등 간접 세목에도 연쇄적으로 긍정적 영향을 미친다.

GPU·AI 가속기 수요 증가로 반도체 수출이 늘면 관세 및 수출 관련 재정 수입도 함께 증가하는 구조다. 다만 세수 실현 시점은 기업 실적 발생 시점보다 수개월에서 1년 이상 늦게 나타나는 경우가 많아 재정 당국의 정밀한 예측이 중요하다.

재정 정책적 의미와 활용

초과 세수는 정부가 추가 국채 발행 없이 활용할 수 있는 재원이므로, 재정 건전성을 유지하면서 AI 인프라·연구개발·인재 양성 등에 투자할 수 있는 기회를 제공한다. 이와 관련하여 AIDC 메가프로젝트(550조 규모)와 같은 대형 AI 인프라 사업의 재원 조달 논리로 AI 초과세수가 자주 언급된다.

한편 초과세수는 경기 및 산업 사이클에 민감하게 반응하기 때문에, 이를 경상 지출이 아닌 미래 투자성 지출에 활용해야 한다는 원칙이 재정 정책에서 강조된다. 세수 재분배 측면에서도 AI 호황의 수혜가 특정 대기업에 집중

되는 만큼, 초과 세수를 중소·스타트업 생태계 지원이나 지역 균형 발전에 배분해야 한다는 논의도 병행된다.

AIDC 메가프로젝트 맥락

550조 원 규모의 AIDC 메가프로젝트는 AI 데이터센터, GPU 클러스터, 전력·냉각 인프라 등 막대한 초기 투자를 필요로 한다. AI 초과세수는 이처럼 대규모 공공·민관 협력 투자를 뒷받침할 수 있는 재원 확보 논거로 활용되며, 정부가 직접 투자하거나 세제 혜택을 제공하는 방식 모두에 관련된다.

다만 초과세수의 규모와 지속성은 글로벌 AI 시장 흐름, 반도체 업황 사이클, 환율 등 외부 변수에 따라 크게 달라질 수 있으므로, 재정 당국은 보수적 시나리오를 함께 설계하여 재정 리스크를 관리할 필요가 있다.

파생어 법인세 · 반도체 세수 · 세수 재분배 · 재정 정책

AI 데이터센터 · ③ AIDC

AIDC (AI Data Center, AI 데이터센터)

AI Data Center · AI 데이터센터 · AIDC · AI 특화 데이터센터 난이도 기본

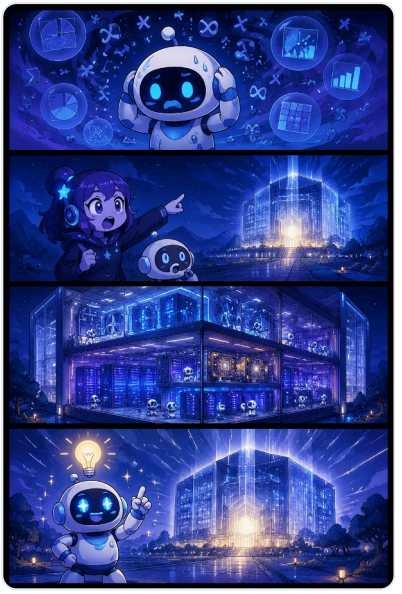

AIDC(AI Data Center)는 AI 모델의 학습(Training)과 추론(Inference)에 필요한 대규모 병렬 연산을 수행하기 위해 특화 설계된 컴퓨팅 인프라 시설이다. 일반 데이터센터와 달리 GPU 등 AI 가속기를 대량으로 집적하고, 이를 뒷받침하는 고속 네트워크·냉각·전력 시스템을 갖춘다. 대한민국 정부는 AIDC 메가프로젝트(약 550조 원 규모)를 통해 국가 차원의 AI 컴퓨팅 역량 확보를 추진하고 있다.

정의와 배경

AIDC는 LLM(거대언어모델)·생성형 AI·파운데이션 모델 등 대규모 AI의 등장으로 급부상한 개념으로, 기존 범용 데이터센터가 처리하기 어려운 수준의 병렬 연산 수요에 대응하기 위해 특화된 시설이다. 엔비디아 GPU로 대표되는 AI 가속기를 수천~수만 개 단위로 집적하며, 이를 위해 전력 밀도·냉각 방식·네트워크 토폴로지 등 설계 기준이 일반 데이터센터와 근본적으로 다르다. 생성형 AI 서비스의 상용화가 가속화되면서 AIDC는 국가 산업 경쟁력의 핵심 인프라로 인식되고 있다.

주요 구성 요소와 유형

AIDC의 핵심 구성은 크게 ①연산 계층(GPU·NPU 등 AI 가속기 클러스터), ②네트워크 계층(InfiniBand·고속 이더넷 등 저지연 패브릭), ③전력·냉각 계층(고밀도 랙 대응 액침냉각·직접수냉 방식)으로 나뉜다. 유형별로는 초대형 클라우드 기업이 운영하는 하이퍼스케일 데이터센터, 여러 기업이 인프라를 공유하는 코로케이션 방식, 신속한 배치가 가능한 모듈형 데이터센터, 재생에너지 기반의 그린 데이터센터 등으로 구분된다. AI 학습에는 막대한 연산 자원이 한꺼번에 필요한 반면, 추론(Inference)은 실시간 응답성이 중요해 설계 목적에 따라 최적화 방향이 달라진다.

왜 중요한가

AI 모델의 성능은 학습에 투입되는 연산량(컴퓨팅 자원)과 직결되므로, AIDC 보유 여부는 국가·기업의 AI 역량을 결정하는 핵심 변수다. 충분한 AIDC 인프라 없이는 자국 파운데이션 모델 개발이나 AI 서비스의 안정적 운영이 구조적으로 어렵고, 해외 클라우드 의존도가 높아져 기술 주권과 데이터 주권 모두 취약해질 수 있다. 전 세계적으로 미국·중국을 비롯한 주요국이 AIDC 투자를 국가 전략 과제로 삼고 있으며, 대한민국도 이에 대응해 AIDC 메가프로젝트(약 550조 원)를 추진 중이다.

AIDC 메가프로젝트 맥락

대한민국 정부의 AIDC 메가프로젝트는 민관 합동으로 대규모 AI 전용 컴퓨팅 인프라를 구축해 국내 AI 생태계의 연산 기반을 확보하려는 국가 프로젝트다. 이 프로젝트는 단순한 서버 시설 확충을 넘어, GPU 공급망·전력 인프라·냉각 기술·AI 반도체 등 연관 산업 전반의 동반 성장을 목표로 한다. 공무원 및 정책 실무자 입장에서 AIDC는 예산·입지·환경·에너지 규제 등 다부처 협력이 필요한 복합 인프라 사업으로, 관련 정책 설계 시 연산 수요 예측과 전력·용수 공급 계획이 선행되어야 한다.

파생어 하이퍼스케일 데이터센터 · 코로케이션 · 모듈형 데이터센터 · 그린 데이터센터

AI 데이터센터 · ③ AIDC

GPU (Graphics Processing Unit)

Graphics Processing Unit · 그래픽처리장치 · GPU 칩 · AI 가속 칩 난이도 기본

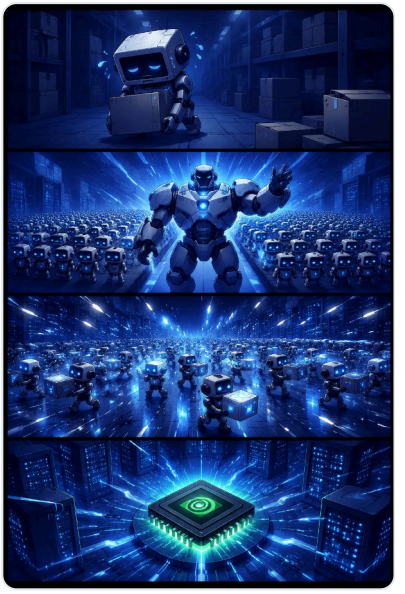

GPU(Graphics Processing Unit)는 원래 그래픽 렌더링을 위해 설계된 프로세서로, 수천 개의 소형 연산 코어를 통해 대규모 병렬 연산을 수행하는 데 탁월하다. AI 모델 학습과 추론에 필요한 행렬 연산이 GPU의 병렬 구조와 잘 맞아떨어지면서 현재 AI 인프라의 핵심 하드웨어로 자리잡았으며, 엔비디아가 시장을 주도하고 있다.

정의와 배경

GPU는 수많은 픽셀을 동시에 처리하기 위해 개발된 반도체 프로세서로, 소수의 고성능 코어로 순차 연산을 처리하는 CPU(중앙처리장치)와 달리 수천 개의 소형 코어를 병렬로 운용한다. 딥러닝 모델 학습에 필수적인 행렬 곱셈과 벡터 연산이 병렬 구조에 최적화되어 있어, AI 연구가 본격화된 이후 GPU는 그래픽 가속기를 넘어 AI 연산의 표준 하드웨어로 부상하였다. 엔비디아는 CUDA(범용 병렬 컴퓨팅 플랫폼)를 통해 GPU를 AI 연산에 활용할 수 있는 소프트웨어 생태계를 구축하며 시장 지배적 위치를 확보하였다.

작동 원리 및 관련 처리장치 비교

GPU는 동일한 연산을 수많은 데이터에 동시에 적용하는 SIMD(Single Instruction Multiple Data) 방식으로 작동하며, 이는 딥러닝의 텐서 연산 구조와 구조적으로 일치한다. CPU는 복잡한 논리 제어와 순차 처리에 강점을 가지며, GPU는 단순 반복 연산의 대규모 병렬 처리에 특화된다. 구글이 개발한 TPU(텐서처리장치)는 딥러닝 행렬 연산에 더욱 특화된 주문형 칩이며, NPU(신경망처리장치)는 주로 온디바이스 AI에, FPGA는 프로그래밍 가능한 맞춤형 연산에 활용된다. 이들을 통칭하여 'AI 가속기'라고 부르며, GPU는 그중 범용성과 소프트웨어 생태계 측면에서 현재 가장 광범위하게 사용된다.

AI 데이터센터 및 AIDC 메가프로젝트에서의 의미

LLM·생성형 AI·파운데이션 모델 등 대형 AI 모델을 학습·추론하려면 막대한 GPU 자원이 필요하며, 이를 대규모로 집적한 시설이 AI 데이터센터(AIDC)다. 수천에서 수만 개의 GPU를 초고속 네트워크로 연결한 'GPU 클러스터'가 AIDC의 핵심 자산을 구성하며, 이는 전력·냉각·부지 등 인프라 전반에 걸친 대규모 투자를 수반한다. 대한민국 정부가 추진하는 550조 원 규모의 AIDC 메가프로젝트에서도 GPU 확보와 클러스터 구축 역량이 국가 AI 경쟁력의 핵심 지표로 다루어지고 있다.

정책·산업 실무상 유의사항

GPU는 공급망이 엔비디아 등 소수 기업에 집중되어 있어 수급 불안정과 가격 변동성이 크며, 국가 간 수출통제 규제의 대상이 되기도 한다. 공공·민간 AIDC 구축 시 GPU 조달 계획, 세대 교체 주기, 전력 소비량(TDP)을 사전에 검토하는 것이 중요하다. 또한 GPU 클러스터 운용에는 CUDA 등 소프트웨어 스택 및 전문 인력이 필요하므로, 하드웨어 도입과 함께 운영 역량 확보 방안을 병행하여 고려해야 한다.

파생어 CPU · TPU(텐서처리장치) · NPU · FPGA · AI 가속기 · GPU 클러스터

AI 데이터센터 · ③ AIDC

K-뉴딜 아카데미

K-뉴딜 아카데미 · AI 직업전환 교육 프로그램 · 디지털 뉴딜 인재양성 아카데미 난이도 기본



K-뉴딜 아카데미는 AI 전환 시대에 기존 일자리가 자동화·대체되는 과정에서 발생하는 청년층의 직업 공백을 메우기 위해 설계된 국가 주도 재교육 프로그램이다. 리스킬링과 업스킬링을 핵심 방법론으로 삼아, AI·데이터·클라우드 등 디지털 신산업 분야의 실무 인력을 체계적으로 양성하는 것을 목표로 한다.

정의와 배경

K-뉴딜 아카데미는 대한민국 정부가 추진하는 AIDC 메가프로젝트(550조 원 규모)의 인적 기반 조성 수단으로, AI 대전환이 초래하는 노동시장 구조 변화에 대응하기 위해 마련된 청년 재교육 플랫폼이다. 생성형 AI·LLM·파운데이션 모델 등 첨단 AI 기술이 빠르게 확산되면서 기존 직무의 상당 부분이 자동화될 위험에 처했고, 이에 따른 일자리 전환 수요가 급증하고 있다. K-뉴딜 아카데미는 이러한 시대적 요청에 응답하여, 취업 취약계층을 포함한 청년이 AI 신산업으로 원활히 진입할 수 있도록 실질적인 교육 경로를 제공한다.

주요 교육 방향과 방법론

프로그램의 핵심 방법론은 리스킬링(Re-skilling)과 업스킬링(Up-skilling)으로 구분된다. 리스킬링은 기존 직무와 전혀 다른 AI·데이터 분야로 완전히 직종을 전환하는 교육을 의미하며, 업스킬링은 현재 보유한 역량 위에 AI 관련 기술을 추가로 습득해 직무 경쟁력을 높이는 방식이다. 교육 내용은 AI 데이터센터(AIDC) 운영, GPU 인프라 관리, 데이터 파이프라인 구축, AI 모델 활용 등 산업 현장의 실수요에 맞춰 설계되며, 평생학습 체계와 연계하여 이수 후에도 지속적인 역량 개발이 가능한 구조를 지향한다.

AIDC 메가프로젝트와의 연계

AIDC 메가프로젝트는 초대규모 AI 컴퓨팅 인프라를 구축하는 하드웨어 중심 사업이지만, 해당 인프라를 실제로 운영·활용할 인력이 부족하면 투자 효과가 반감될 수밖에 없다. K-뉴딜 아카데미는 이 간극을 메우는 소프트웨어적 보완 장치로 기능하며, 엔비디아 GPU 기반 연산 환경, LLM 서비스 운영, 파운데이션 모델 파인튜닝 등 실제 AIDC 현장에서 필요한 직무 능력을 갖춘 인재를 공급하는 역할을 담당한다. 결과적으로 국가 AI 인프라 투자와 인적자본 투자가 선순환 구조를 형성하도록 설계된 정책 수단이다.

정책적 의의와 과제

K-뉴딜 아카데미는 단순한 직업훈련을 넘어, AI 대전환기에 사회적 안전망을 강화하고 디지털 격차를 완화하는 포용적 성장 정책의 성격을 띤다. 공무원·산업 실무자 입장에서는 교육 과정의 질 관리, 민간 기업과의 연계 취업 경로 확보, 교육 성과 측정 체계 구축이 실질적인 과제로 꼽힌다. 또한 AI 기술이 빠르게 진화하는 환경에서 교육 커리큘럼이 현장 수요를 지속적으로 반영할 수 있도록 민관 협력 기반의 유연한 운영 체계를 갖추는 것이 장기적 성공의 관건이 될 것이다.

파생어 직업 전환 교육 · 리스킬링(Re-skilling) · 업스킬링(Up-skilling) · 평생학습

AI 데이터센터 · ③ AIDC

LLM (거대언어모델, Large Language Model)

Large Language Model · 거대언어모델 · 대형언어모델 · LLM 난이도 기본

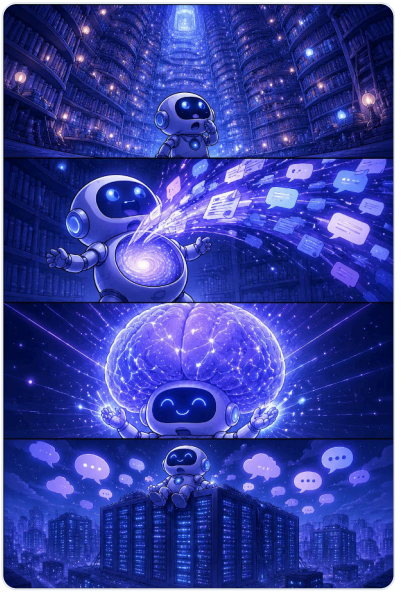

LLM(Large Language Model)은 인터넷 문서·책·코드 등 방대한 텍스트 데이터를 학습한 대규모 AI 언어 모델로, 문장 생성·번역·요약·질의응답 등 다양한 언어 과제를 수행한다. GPT, Claude, Gemini 등이 대표적이며, 생성형 AI 서비스의 핵심 엔진 역할을 한다.

정의와 배경

LLM은 수천억 개 이상의 파라미터(가중치)를 보유한 신경망 모델로, 대규모 텍스트 코퍼스를 사전학습(pre-training)함으로써 언어의 문법·의미·맥락을 통계적으로 내재화한다. 2017년 구글이 발표한 트랜스포머(Transformer) 아키텍처가 LLM 발전의 결정적 토대가 되었으며, 이후 모델 규모와 학습 데이터가 급격히 확대되면서 성능이 비약적으로 향상되었다.

파라미터 수가 수십억~수천억 규모에 달하는 만큼, 학습과 추론 모두 GPU를 대량으로 집적한 AIDC(AI 데이터센터)에 의존한다. 대한민국의 AIDC 메가프로젝트(550조) 역시 이러한 LLM 수요 급증에 대응하기 위한 컴퓨팅 인프라 구축을 핵심 목표로 삼고 있다.

작동 원리와 주요 유형

LLM은 '다음 단어(토큰) 예측'이라는 단순한 자기지도학습(self-supervised learning) 목표로 사전학습된 뒤, 특정 과제에 맞게 미세조정(fine-tuning)하거나 RLHF(인간 피드백 강화학습) 등으로 정렬(alignment)한다. 사용자의 질문이 입력되면 모델은 학습된 확률 분포에 따라 토큰을 순차 생성하는 추론(inference) 과정을 거쳐 응답을 출력한다.

파생 유형으로는 경량화한 SLM(소형언어모델), 이미지·영상을 함께 처리하는 VLM(비전언어모델)·멀티모달 LLM, 소스코드 생성에 특화된 코드LLM, 그리고 가중치가 공개된 오픈소스LLM 등이 있다. 각 유형은 활용 목적과 자원 제약에 따라 선택적으로 적용된다.

정책·산업적 중요성

LLM은 행정 문서 자동화, 민원 응대 챗봇, 법령 검색, 의료 기록 분석 등 공공 서비스 전반에 적용 가능성이 높아 정부 차원의 관심이 크다. 동시에 국내 LLM 경쟁력 확보 여부가 AI 산업 생태계의 자립도를 결정하는 핵심 변수로 부상하고 있다.

파운데이션 모델 개발에는 막대한 GPU 자원이 필요하므로, AIDC 인프라 투자와 LLM 역량은 사실상 불가분의 관계다. 또한 오픈소스LLM의 확산은 중소기업·스타트업의 진입 장벽을 낮추는 반면, 보안·저작권·환각(hallucination) 등 리스크 관리 과제도 함께 제기하고 있어 정책적 균형이 요구된다.

파생어 SLM(소형언어모델) · VLM(비전언어모델) · 코드LLM · 멀티모달LLM · 오픈소스LLM

AI 데이터센터 · ③ AIDC

RE100

RE100 캠페인 · 재생에너지 100% 난이도 기본



RE100은 기업이 사업 운영에 필요한 전력 전량(100%)을 태양광·풍력 등 재생에너지로 조달하겠다고 공개 선언하는 글로벌 자발적 캠페인이다. 영국 비영리기구 클라이밋 그룹(Climate Group)과 CDP가 공동 운영하며, 글로벌 공급망 참여 기업들에 사실상 표준 규범으로 작용하고 있다.

정의와 배경

RE100은 'Renewable Energy 100%'의 약자로, 기업이 자사 사업장에서 소비하는 전력을 2050년까지 100% 재생에너지로 전환하겠다는 자발적 이니셔티브다. 2014년 뉴욕 기후주간을 계기로 출범하였으며, 이후 애플·구글·마이크로소프트 등 글로벌 빅테크 기업을 비롯해 수백 개 다국적 기업이 가입하면서 국제적 영향력이 커졌다.

가입 기업은 연간 전력 소비량 100GWh 이상의 대규모 소비자이거나 그에 준하는 수준을 충족해야 하며, 매년 재생에너지 조달 현황을 CDP를 통해 공개 보고해야 한다. 이는 단순한 자발적 선언을 넘어, 투자자·소비자·협력사 등 이해관계자에 대한 투명성 확보 수단으로도 기능한다.

재생에너지 조달 방식

RE100 달성을 위한 주요 조달 수단으로는 자가발전 설비 직접 설치, 재생에너지 공급계약(PPA, Power Purchase Agreement), 재생에너지 공급인증서(REC) 구매, 녹색요금제(Green Tariff) 가입 등 네 가지가 대표적이다. 기업은 사업장 소재 국가의 제도적 환경에 따라 이들 방식을 단독 또는 혼합하여 활용한다.

한국의 경우 전력시장 구조상 기업이 재생에너지를 직접 계약하는 데 제도적 제약이 있었으나, 제3자 PPA 허용 등 관련 제도가 단계적으로 정비되고 있다. 한국형 녹색프리미엄 제도와 RE100 인증 연계도 확대되는 추세다.

왜 중요한가

RE100은 탄소중립(넷제로) 목표와 직결되는 기업 온실가스 감축 수단으로, 국제 공급망에서 이를 충족하지 못하는 기업은 거래 배제 위험에 노출된다. 실제로 주요 글로벌 제조사들은 협력업체에 RE100 이행 또는 재생에너지 조달 실적 제출을 요구하는 사례가 늘고 있어, 중소·중견 수출기업에도 현실적 과제가 되고 있다.

특히 AI 데이터센터(AIDC)는 GPU 집약적 연산으로 인해 전력 소비량이 급격히 증가하고 있어, 빅테크 기업들의 RE100 이행 압력이 데이터센터 입지 선정과 전력 인프라 투자 방향에 직접적인 영향을 미친다.

AIDC 메가프로젝트(550조) 맥락

대한민국 AIDC 메가프로젝트는 대규모 AI 데이터센터 유치와 구축을 목표로 하는 만큼, RE100 이행 여부가 글로벌 빅테크 기업의 국내 투자 결정에 핵심 변수로 작용한다. 글로벌 AIDC 운영 기업들은 대부분 RE100 가입사로서 재생에너지 조달 가능 여부를 입지 조건으로 제시하기 때문에, 국내 재생에너지 공급 인프라 확충과 PPA 제도 정비가 선결 과제로 부각된다.

이에 따라 태양광·풍력 등 재생에너지 발전단지 조성, 송전망 확충, 수소에너지 활용 방안 등이 AIDC 입지 전략과 함께 논의되고 있으며, 정부 정책과 민간 투자의 연계가 중요하게 다루어지고 있다.

파생어 탄소중립 · 넷제로(Net Zero) · 재생에너지 · 태양광 · 풍력 · 수소에너지

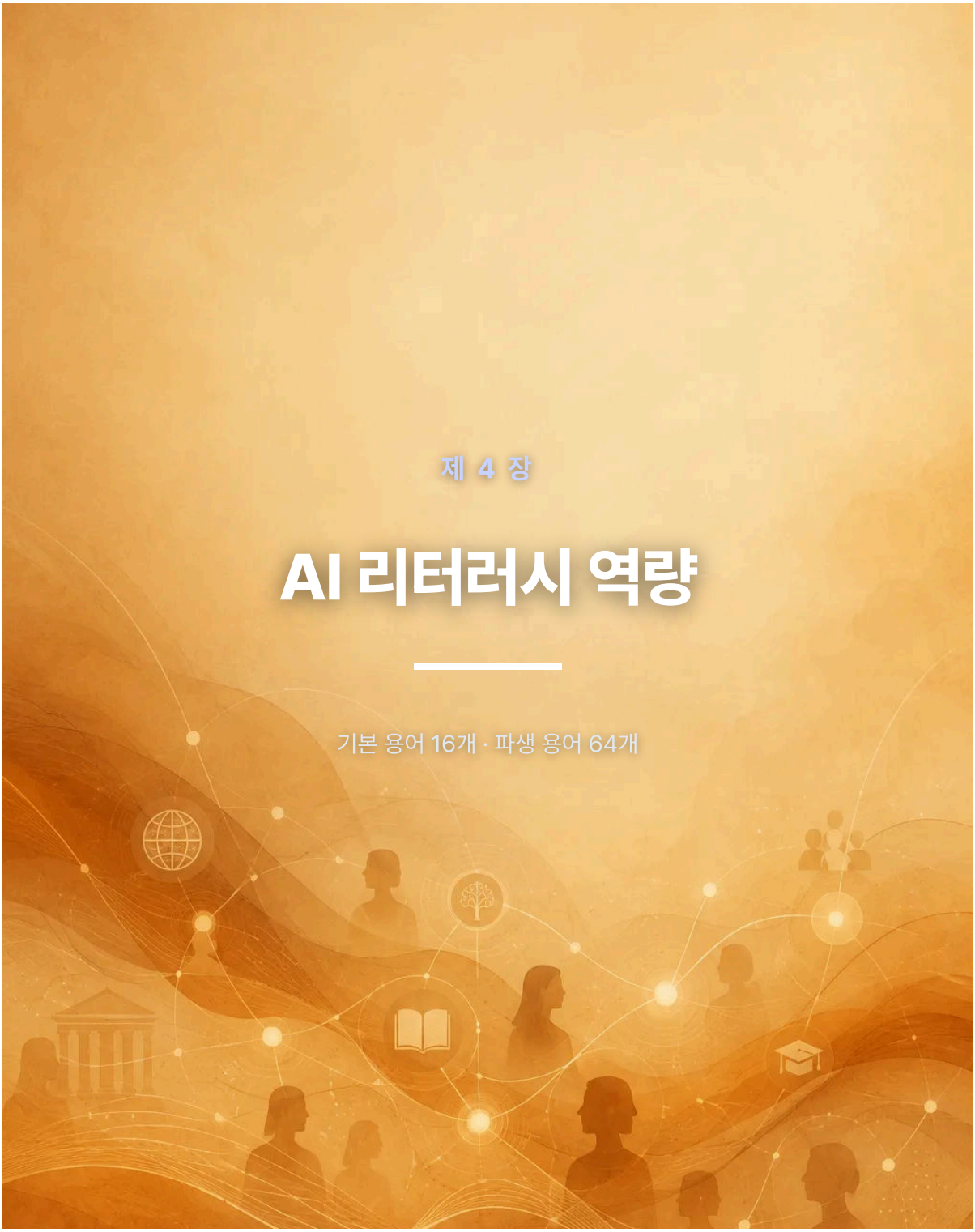

제 4 장

AI 리터러시 역량

기본 용어 16개 · 파생 용어 64개

AI 리터러시 역량

국가인공지능전략위원회

AI 컨트롤타워 · AI 정책 거버넌스 기구 · 대통령 직속 AI 위원회 난이도 기본

국가인공지능전략위원회는 인공지능 관련 국가 전략을 총괄 심의·조정하는 대통령 직속 위원회로, 범부처 AI 정책의 컨트롤타워 역할을 수행한다. 민간 전문가와 정부 부처 장관이 함께 참여하여 AI 정책의 방향성을 설정하고 주요 사안을 심의한다.



정의와 설립 배경

국가인공지능전략위원회는 AI 기술의 급속한 발전에 대응하여 국가 차원의 통합적 전략을 수립하고 이행을 총괄하기 위해 설치된 대통령 직속 자문·심의 기구다. AI는 산업·교육·안보·복지 등 사회 전반에 걸쳐 영향을 미치기 때문에, 특정 부처 단독으로 대응하기 어렵다는 인식 아래 범부처적 협력을 조율할 상위 기구의 필요성이 제기되었다. 위원회는 정부 주도의 AI 정책이 일관성과 전략적 방향성을 유지할 수 있도록 설계되었다.

구성과 역할

위원회는 통상 대통령 또는 국무총리가 위원장을 맡고, 관계 부처 장관과 산업계·학계·시민사회의 민간 전문가로 구성된다. 주요 역할은 국가 AI 전략의 수립 및 수정, 부처 간 정책 조율, AI 관련 법·제도 개선 방향 심의, 예산 배분 우선순위 검토 등이다. 산하에는 특정 의제를 전담하는 범부처 AI TF나 분과위원회가 구성되어 실무적 논의를 뒷받침한다.

왜 중요한가

AI 정책은 과학기술정보통신부, 교육부, 산업통상자원부, 행정안전부 등 여러 부처가 동시에 관여하는 복합 의제다. 컨트롤타워 없이 각 부처가 개별적으로 정책을 추진하면 중복·충돌·공백이 발생하기 쉽다. 국가인공지능전략위원회는 이러한 분절을 방지하고 국가 역량을 집중시키는 구심점으로 기능하며, 민간의 혁신 의견이 정책에 반영되는 공식 창구이기도 하다.

공무원 입장에서는 소속 부처의 AI 관련 사업이 위원회가 제시하는 국가 전략 프레임과 정합성을 갖추어야 예산·제도적 지원을 받기 유리하기 때문에, 위원회의 심의 방향을 파악하고 정책 설계에 반영하는 것이 실무적으로 중요하다.

AI 리터러시 역량과의 연관성

국가인공지능전략위원회가 효과적으로 기능하려면 위원 및 실무 공무원 모두가 AI 기술의 원리와 한계를 이해하는 AI 리터러시를 갖춰야 한다. 할루시네이션이나 알고리즘 편향 같은 기술적 한계를 모르면 AI 도입 정책의 위험 요소를 간과할 수 있고, AI 윤리 기준을 이해하지 못하면 규제 설계가 현실과 괴리될 수 있다. 위원회 차원에서 AI 리터러시 교육과 인재 양성을 국가 전략 의제로 다루는 것도 이 때문이다.

파생어 AI 컨트롤타워 · AI 정책 거버넌스 · 범부처 AI TF

AI 리터러시 역량

글로벌 AI 허브

AI 글로벌 허브 · 한국 AI 허브 전략 · AI 중심 거점 국가 난이도 기본

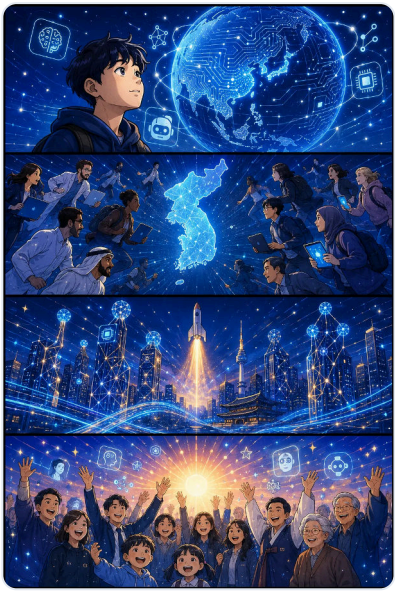

글로벌 AI 허브란 한국을 세계 AI 산업의 중심 거점으로 육성하기 위한 국가 전략으로, 기술 개발·인재·데이터·투자·국제 협력이 집중되는 생태계를 구축하는 것을 목표로 한다. 단순한 기술 추격을 넘어 AI 표준화, 외교, 다자 협의체 참여 등을 통해 국제 규범 형성에 능동적으로 참여하는 것을 포함한다.

정의와 배경

글로벌 AI 허브는 한국이 AI 기술·산업·인재·정책의 국제적 중심지로 자리매김하도록 하는 국가 차원의 종합 전략을 가리킨다. AI 경쟁이 국가 경쟁력을 좌우하는 시대에 접어들면서, 주요국들은 자국을 AI 거점으로 만들기 위한 투자와 제도 정비를 가속화하고 있다.

한국은 반도체·통신·제조업 등 기존 강점 산업을 AI와 결합하고, 우수한 디지털 인프라를 활용하여 글로벌 AI 생태계에서 핵심 역할을 담당하는 방향으로 전략을 수립하고 있다.

주요 구성 요소

글로벌 AI 허브 전략은 크게 네 가지 축으로 구성된다. 첫째, AI 연구개발 역량 강화와 AI 전문 인재 양성으로 기술적 기반을 다진다. 둘째, 글로벌 기업·연구기관의 국내 유치와 국내 AI 기업의 해외 진출 지원을 통해 산업 생태계를 확장한다.

셋째, AI 국제 협력과 AI 외교를 통해 양자·다자 차원에서 기술 협력 및 규범 논의에 참여한다. 넷째, AI 표준화와 다자 협의체 활동을 통해 글로벌 AI 거버넌스 형성 과정에서 한국의 목소리를 높이는 것을 포함한다.

국제 협력 및 거버넌스와의 연관성

글로벌 AI 허브 전략에서 국제 협력은 단순한 기술 이전이나 공동 연구를 넘어, AI 윤리 기준·안전 규범·표준화 과정에 능동적으로 참여하는 것을 의미한다. 주요 국제기구 및 다자 협의체에서의 활동은 한국이 AI 규범의 수용자가 아닌 형성자로서 위치를 확보하는 데 기여한다.

이 과정에서 AI 윤리, 알고리즘 편향, 할루시네이션 등 기술적·사회적 리스크에 대한 국내외 공동 대응 체계를 구축하는 것도 중요한 과제로 꼽힌다.

정책 실무자를 위한 시사점

공공 부문 실무자 입장에서 글로벌 AI 허브 전략은 부처 간 협업, 규제 혁신, 데이터 개방, 인재 유치 정책 등 다양한 행정 영역에 걸쳐 있는 범정부적 과제다. 특정 부처만의 의제가 아니라 산업·교육·외교·법제 등 여러 분야가 연계되어야 실질적 성과를 낼 수 있다.

또한 AI 리터러시 역량 강화는 허브 전략의 성공적 이행을 위한 사회적 기반으로, 국민과 공무원 모두가 AI의 원리·한계·윤리를 이해해야 정책 설계와 집행의 신뢰성이 높아진다.

파생어 AI 국제 협력 · AI 표준화 · AI 외교 · AI 다자 협의체

AI 리터러시 역량

디지털 리터러시 (Digital Literacy)

Digital Literacy · 디지털 문해력 · 정보통신 활용 능력 난이도 기본

디지털 리터러시란 컴퓨터·스마트폰 등 디지털 기기와 인터넷 환경에서 정보를 탐색·이해·평가·활용하는 기초 역량을 말한다. 단순한 기기 조작 능력을 넘어 디지털 정보의 신뢰성을 판단하고 윤리적으로 활용하는 능력까지 포함한다. AI 시대에는 AI 리터러시, 데이터 리터러시 등 상위 개념의 출발점이자 필수 기반으로 간주된다.



정의와 배경

디지털 리터러시는 '읽고 쓰는 능력'을 뜻하는 리터러시(Literacy) 개념을 디지털 환경에 적용한 것으로, 디지털 기기와 온라인 정보를 목적에 맞게 이해하고 활용하는 능력을 가리킨다. 초기에는 컴퓨터 사용법이나 인터넷 검색 같은 기능적 숙련도에 초점이 맞춰졌으나, 정보화 사회가 심화되면서 정보의 진위 판별, 개인정보 보호, 디지털 의사소통 예절 등 비판적·윤리적 차원으로 범위가 확장되었다. 오늘날에는 국가 교육과정과 직무 역량 체계 모두에서 기본 소양으로 명시되고 있다.

구성 요소와 파생 개념

디지털 리터러시는 크게 기술적 능력(기기 조작, 소프트웨어 활용), 정보 능력(검색·평가·관리), 소통 능력(온라인 협업·네티켓), 비판적 사고(콘텐츠 신뢰성 판단)의 네 축으로 구성된다. 여기서 파생된 개념으로 미디어 리터러시(미디어 콘텐츠의 비판적 수용), 데이터 리터러시(데이터를 읽고 해석하는 능력), 코딩 리터러시(기본 프로그래밍 이해), 정보 리터러시(정보 탐색·활용 능력)가 있다. 이들은 서로 밀접하게 연관되며, AI 리터러시는 이러한 디지털 리터러시 역량들이 AI 환경에 맞게 심화·확장된 상위 개념으로 볼 수 있다.

AI 대전환 시대의 중요성

생성형 AI와 빅데이터가 일상화되면서 디지털 리터러시는 단순한 컴퓨터 활용 능력을 넘어 AI 결과물의 진위를 판단하고 할루시네이션·알고리즘 편향을 식별하는 능력과 직결된다. 공무원·정책 실무자의 경우, 디지털 리터러시가 부족하면 AI 도구를 무비판적으로 수용하거나 잘못된 데이터에 기반한 의사결정을 내릴 위험이 커진다. 이에 따라 정부와 공공기관은 디지털 리터러시 교육을 전 직원 필수 역량으로 제도화하는 추세이며, 이를 AI 윤리 및 비판적 사고 교육과 연계하여 운영하고 있다.

정책·실무적 시사점

국내외 정부는 디지털 리터러시를 학교 교육과정뿐 아니라 공직자 역량 개발 체계에도 반영하고 있으며, 이는 디지털 포용(Digital Inclusion) 정책과도 연결된다. 실무적으로는 민원 처리, 데이터 기반 행정, AI 활용 서비스 설계 등 다양한 업무 장면에서 디지털 리터러시 수준이 업무 품질과 직결된다. 따라서 개인 차원의 역량 향상과 함께, 조직 내 리터러시 격차를 줄이기 위한 체계적 교육·지원 인프라 마련이 병행되어야 한다.

파생어 미디어 리터러시 · 데이터 리터러시 · 코딩 리터러시 · 정보 리터러시

AI 리터러시 역량

룰 메이커 (Rule Maker)

Rule Maker · 규범 선도국 · 표준 제정자 · AI 규제 선도자 난이도 기본

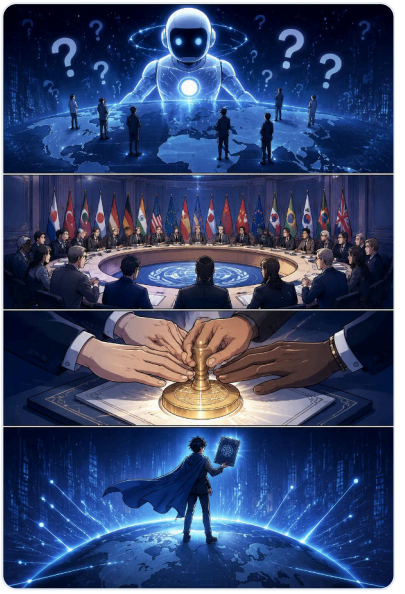

룰 메이커(Rule Maker)란 AI 관련 국제 규범·표준·규제를 선도적으로 만들어 글로벌 질서를 주도하는 국가 또는 기관을 가리킨다. 단순히 기술을 개발하는 것을 넘어, 기술이 작동하는 방식과 한계를 규정하는 '게임의 규칙'을 설정함으로써 국제사회에 강력한 영향력을 행사한다.

정의와 배경

룰 메이커는 AI 기술의 개발·활용·거래에 관한 국제적 기준을 선제적으로 정립하여, 다른 국가나 기업이 그 기준을 따르도록 만드는 국가 또는 기관을 의미한다. 반대 개념인 '룰 테이커(Rule Taker)'는 외부에서 만들어진 규범을 수동적으로 수용하는 주체를 뜻한다.

기술 패권 경쟁이 심화되면서 AI 분야에서도 누가 먼저 규범을 설계하느냐가 경쟁력의 핵심 요소로 부상하였다. 규범을 선도하는 주체는 자국 산업과 가치관에 유리한 방향으로 국제 질서를 형성할 수 있기 때문이다.

주요 룰 메이커와 규범 형성 방식

현재 AI 국제 규범 형성에서 가장 주목받는 주체는 유럽연합(EU)으로, EU AI법(AI Act)을 통해 AI 시스템의 위험 등급을 분류하고 의무 사항을 규정하는 포괄적 입법 모델을 세계 최초로 도입하였다. 미국은 행정명령과 자발적 안전 협약을 통해 산업 친화적 방식의 규범 형성을 주도하고 있으며, 영국은 AI 안전 정상회의(AI Safety Summit)를 개최하여 글로벌 대화의 장을 선점하였다.

국제표준화기구(ISO), ITU 등 국제기구도 AI 기술 표준과 용어 정의를 통해 사실상의 룰 메이커 역할을 수행한다. 특정 국가나 기업이 제안한 기술 표준이 국제 표준으로 채택되면, 해당 표준을 설계한 주체가 시장과 기술 방향에 지속적 영향력을 갖게 된다.

왜 중요한가

룰 메이커 지위를 확보한 주체는 자국의 가치·이익·산업 구조를 반영한 규범을 글로벌 스탠더드로 만들 수 있어, 장기적인 외교·경제·기술 경쟁력과 직결된다. 반면 룰 테이커로 머무는 국가는 외국 규범에 맞게 자국 제도와 산업을 조정해야 하는 비용과 제약을 감수해야 한다.

대한민국의 경우 AI 기술력은 상당한 수준에 도달해 있으나, 국제 규범 형성 과정에서의 영향력은 아직 제한적이라는 평가를 받는다. 이에 따라 정부 및 공공기관 실무자들도 AI 국제 규범 동향을 지속적으로 모니터링하고, 국내 제도 설계 시 글로벌 표준과의 정합성을 고려할 필요가 있다.

공무원·정책 실무자를 위한 시사점

공공 부문에서 AI 정책·조달·서비스를 기획할 때, 국제 규범의 흐름을 파악하는 것은 규제 리스크를 줄이고 대외 협력 기반을 넓히는 데 필수적이다. EU AI법처럼 역외 적용(extraterritorial effect)이 가능한 규범은 국내에서만 운영하는 서비스에도 영향을 미칠 수 있어 주의가 필요하다.

또한 룰 메이커 논의는 단순한 기술 표준을 넘어 데이터 주권, 알고리즘 투명성, AI 윤리 원칙 등 광범위한 정책 영역과 연결되므로, AI 리터러시 역량 차원에서 기본 개념으로 숙지해 두는 것이 바람직하다.

파생어 AI 국제 규범 · AI 표준 · EU AI법 · AI 안전 정상회의

AI 리터러시 역량

맞춤형 학습 (Personalized Learning)

Personalized Learning · 개인화 학습 · 개별화 교육 난이도 기본

맞춤형 학습이란 AI 기술을 활용하여 개별 학습자의 수준·속도·관심사에 최적화된 교육 경험을 제공하는 방식이다. 획일적 교육과 달리 학습자마다 다른 콘텐츠·난이도·경로를 제시함으로써 학습 효율과 동기를 높이는 것을 목표로 한다.



정의와 배경

맞춤형 학습은 모든 학습자에게 동일한 내용을 동일한 속도로 전달하는 전통적 교육 방식의 한계를 극복하기 위해 등장한 개념이다. 과거에도 개별화 교육의 필요성은 인식되었으나, 교사 1인이 다수 학생을 동시에 지도하는 현실적 제약으로 실현이 어려웠다. AI와 빅데이터 기술의 발전으로 학습자의 성취 수준, 오답 패턴, 학습 시간, 선호 방식 등을 실시간으로 분석하고 이에 맞는 콘텐츠를 자동으로 제공하는 것이 가능해졌다. 대한민국 교육 정책에서도 AI 기반 맞춤형 교육은 디지털 교육 전환의 핵심 과제로 다루어지고 있다.

작동 원리와 주요 유형

맞춤형 학습의 핵심은 교육 데이터 분석(Learning Analytics)으로, AI가 학습자의 행동 데이터를 지속적으로 수집·분석하여 개인별 학습 프로파일을 구성한다. 이를 바탕으로 적응형 학습(Adaptive Learning) 시스템이 문제 난이도·콘텐츠 유형·학습 순서를 실시간으로 조정한다. AI 튜터는 학습자의 질문에 즉각 응답하고 오개념을 교정하는 역할을 수행하며, 개인화 추천 알고리즘은 학습자가 다음에 학습해야 할 최적의 콘텐츠를 제안한다. 크게는 콘텐츠 맞춤형(무엇을 학습하느냐), 속도 맞춤형(얼마나 빨리 진행하느냐), 경로 맞춤형(어떤 순서로 학습하느냐)으로 구분할 수 있다.

공공·교육 행정 측면의 중요성

공무원과 정책 실무자 관점에서 맞춤형 학습은 교육 불평등 완화와 인재 양성 효율화라는 두 가지 정책 목표와 직결된다. 지역·계층에 따른 교육 격차를 AI 기반 학습 지원으로 보완할 수 있으며, 공공 직무 교육에도 개인별 역량 진단 후 맞춤 연수를 제공하는 방식으로 적용 가능하다. 다만 학습 데이터의 수집·활용 과정에서 개인정보 보호와 알고리즘 편향 문제가 발생할 수 있으므로, 시스템 도입 시 데이터 거버넌스와 윤리 기준을 함께 마련해야 한다.

한계와 유의사항

맞춤형 학습 시스템은 AI 추천 결과의 정확도가 데이터 품질과 알고리즘 설계에 크게 의존한다는 한계를 가진다. AI가 학습자를 특정 수준으로 고착화하거나, 편향된 데이터로 인해 일부 집단에 불리한 학습 경로를 제시하는 알고리즘 편향의 위험도 존재한다. 또한 AI 튜터와의 상호작용이 증가할수록 할루시네이션(부정확한 정보 생성) 문제가 학습 내용의 신뢰성에 영향을 줄 수 있어, 교사·강사의 역할을 완전히 대체하기보다 보조 도구로 활용하는 관점이 중요하다.

파생어 개인화 추천 · 적응형 학습(Adaptive Learning) · AI 튜터 · 교육 데이터 분석

AI 리터러시 역량

비판적 사고 (Critical Thinking)

Critical Thinking · 비판적 사고력 · 정보 판별력 · 비판적 수용 능력 난이도 기본

비판적 사고란 AI가 생성한 결과물의 진위 여부, 편향성, 출처 신뢰도를 스스로 판단하고 검증하는 능력이다. AI 시대에는 할루시네이션·알고리즘 편향·딥페이크 등 정보 왜곡 위험이 증가하므로, 이를 식별하고 대응하는 비판적 사고가 AI 리터러시의 핵심 역량으로 부각되고 있다.



정의와 배경

비판적 사고(Critical Thinking)는 주어진 정보를 무비판적으로 수용하지 않고, 그 근거·출처·논리적 타당성을 능동적으로 검토하는 인지적 역량이다. 디지털 환경 이전부터 교육 분야에서 중요하게 다루어졌으나, 생성형 AI의 대중화 이후 그 중요성이 한층 높아졌다. AI 모델은 방대한 데이터를 학습하지만 오류·편향·허위 정보를 그럴듯한 형태로 출력할 수 있어, 결과물을 그대로 신뢰할 경우 의사결정에 심각한 오류를 초래할 수 있다.

비판적 사고의 주요 적용 영역

AI 맥락에서 비판적 사고는 크게 세 가지 영역에서 발휘된다. 첫째, 할루시네이션 식별로, AI가 생성한 사실적 주장이나 수치에 대해 원문 출처를 직접 확인하는 습관이 필요하다. 둘째, 알고리즘 편향 인식으로, AI 추천·분류 결과가 특정 집단에 불리하게 작동하지 않는지 검토해야 한다. 셋째, 딥페이크 및 허위정보(Disinformation) 대응으로, 영상·음성·텍스트 콘텐츠의 생성 경위와 맥락을 파악하여 조작 여부를 판별하는 능력이 포함된다.

공무원·정책 실무에서의 중요성

공공 행정 영역에서는 AI 도구를 정책 분석, 민원 처리, 보고서 작성 등에 활용하는 사례가 늘고 있다. 이때 AI 출력물을 검토 없이 공식 문서에 반영하면 오류가 그대로 정책에 반영될 위험이 있다. 따라서 공무원에게 비판적 사고는 단순한 개인 역량을 넘어, 공공 신뢰와 행정 정확성을 지키는 직무 역량으로 요구된다. 출처 검증, 교차 확인(cross-check), 전문가 검토 절차를 업무 프로세스에 내재화하는 것이 실질적인 대응 방법이다.

비판적 사고 함양 방법

비판적 사고는 훈련을 통해 강화할 수 있으며, AI 리터러시 교육 과정에서 핵심 모듈로 다루어진다. 구체적으로는 팩트체킹 도구 활용, 출처의 발행 기관·날짜·목적 확인, AI 결과물에 대한 반론 시나리오 도출 연습 등이 포함

된다. 또한 디지털 리터러시·AI 윤리 교육과 연계하여 정보 생태계 전반을 이해하는 맥락적 사고력을 함께 기르는 것이 효과적이다.

파생어 정보 판별력 · 출처 검증 · 딥페이크 식별 · 허위정보(Disinformation) 대응

AI 리터러시 역량

알고리즘 편향 (AIgorithmic Bias)

Algorithmic Bias · 알고리즘 편향 · 알고리즘 바이어스 · AI 편향 난이도 기본

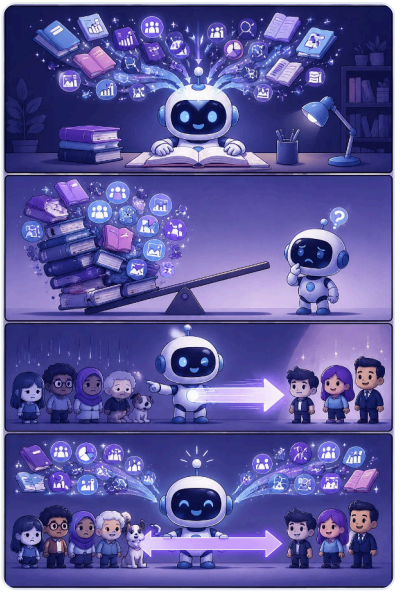

알고리즘 편향이란 AI 모델을 학습시키는 데이터나 설계 과정에 내재된 편향이 모델의 출력 결과에 그대로 반영되는 현상을 말한다. 특정 집단에 대한 불공정한 판단이나 차별적 결과를 낳을 수 있어, AI 신뢰성과 공정성 확보의 핵심 과제로 꼽힌다.

정의와 배경

알고리즘 편향은 AI 시스템이 학습에 사용한 데이터, 모델 설계 방식, 또는 결과를 평가하는 기준 등에 존재하는 불균형이 AI의 판단·추천·분류 결과에 왜곡된 형태로 나타나는 문제다. 예를 들어 특정 성별이나 인종이 과소 또는 과대 대표된 데이터로 학습한 모델은 해당 집단에 불리한 결과를 반복적으로 생산할 수 있다.

이 문제는 AI가 의료 진단, 채용 심사, 신용 평가, 형사 사법 등 사회적 영향력이 큰 분야에 본격 적용되면서 전 세계적으로 주목받기 시작했다. 편향은 의도적 차별 없이도 발생할 수 있다는 점에서 더욱 주의가 필요하다.

편향의 주요 유형과 발생 경로

알고리즘 편향은 크게 데이터 편향, 모델 편향, 평가 편향으로 구분할 수 있다. 데이터 편향은 학습 데이터 자체가 특정 집단에 치우쳐 있거나 역사적 차별을 반영할 때 발생하며, 모델 편향은 알고리즘 설계나 특성 선택 과정에서 특정 변수에 지나친 가중치가 부여될 때 나타난다.

성별 편향은 채용 추천 AI가 남성을 선호하는 식으로, 인종 편향은 범죄 위험도 예측 모델이 특정 인종을 과도하게 고위험으로 분류하는 식으로 구체화된다. 확증 편향은 기존 통념과 일치하는 데이터를 더 많이 학습하는 구조에서 비롯되며, 이는 사회적 고정관념을 AI가 강화하는 악순환으로 이어질 수 있다.

왜 중요한가

공공 서비스, 복지 수급 심사, 행정 자동화 등에 AI가 도입되는 상황에서 알고리즘 편향은 단순한 기술 오류가 아니라 시민의 권리에 직접 영향을 미치는 문제가 된다. 편향된 AI의 결정이 반복·확대되면 사회적 불평등을 고착화하는 결과를 낳을 수 있다.

이를 방지하기 위해 공정성(Fairness) 지표 설계, 다양한 집단을 아우르는 학습 데이터 구성, 모델 출력에 대한 지속적 모니터링, 그리고 비판적 사고에 기반한 인간의 최종 검토가 복합적으로 요구된다. 국내외에서는 AI 편향

감사(Audit) 및 영향 평가를 제도화하려는 움직임이 활발히 논의되고 있다.

실무자를 위한 시사점

정책·산업 실무자는 AI 도구를 도입할 때 '누구의 데이터로 학습했는가', '어떤 집단이 결과에서 불이익을 받을 수 있는가'를 반드시 확인해야 한다. AI가 생성한 결과물을 그대로 수용하기보다, 할루시네이션 점검과 마찬가지로 편향 여부를 비판적으로 검토하는 AI 리터러시 역량이 필수적이다.

특히 AI 윤리 가이드라인을 수립하거나 공공 AI 시스템을 설계할 때는 다양성·공정성 요건을 사전에 명시하고, 운영 후에도 결과 분포를 주기적으로 점검하는 거버넌스 체계를 갖추는 것이 권장된다.

파생어 데이터 편향 · 확증 편향 · 성별 편향 · 인종 편향 · 공정성(Fairness)

AI 리터러시 역량

인간-AI 협업

인간-AI 협력 · 휴먼-AI 협업 · 인간과 AI의 공동 작업 난이도 기본

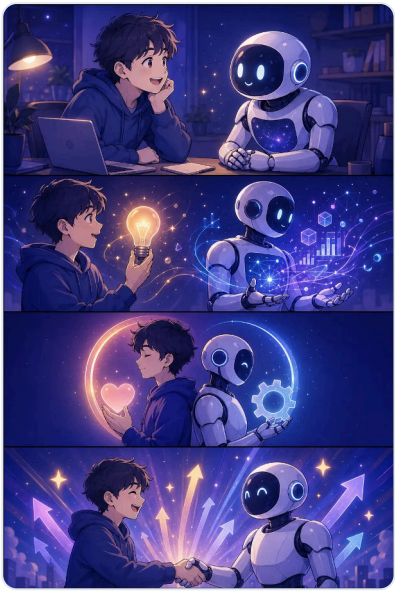

인간-AI 협업은 인간의 창의성, 맥락 이해, 윤리적 판단 능력과 AI의 대규모 연산·패턴 인식 능력을 결합하여 어느 한쪽만으로는 달성하기 어려운 성과를 이끌어 내는 협력 방식이다. 인간을 AI로 대체하는 것이 아니라, AI를 인간 역량을 확장하는 도구로 활용한다는 점에서 '증강 지능(Augmented Intelligence)'의 개념과 맞닿아 있다.

정의와 배경

인간-AI 협업이란 인간과 AI 시스템이 각자의 강점을 살려 공동으로 과제를 수행하는 방식을 말한다. AI가 대량의 데이터를 빠르게 처리하고 반복 작업을 자동화하는 동안, 인간은 목표 설정·가치 판단·창의적 문제 해결을 담당한다. 이 개념은 AI를 단순한 도구가 아닌 '협력 주체'로 바라보는 시각의 전환에서 출발하며, 생성형 AI의 급속한 발전과 함께 행정·의료·교육·제조 등 다양한 분야에서 실제 업무 방식으로 정착되고 있다.

작동 원리와 주요 유형

인간-AI 협업은 크게 세 가지 형태로 나타난다. 첫째, '보조형'은 AI가 초안 작성·데이터 요약 등 보조 업무를 수행하고 인간이 최종 판단을 내리는 방식이다. 둘째, '공동 창작형'은 AI와 인간이 아이디어를 교환하며 결과물을 함께 만들어 가는 방식으로, 문서·디자인·코드 생성 등에 활용된다. 셋째, '감독형'은 AI가 자율적으로 작업을 수행하되 인간이 오류·편향·윤리 문제를 사후 검토하는 방식으로, 할루시네이션이나 알고리즘 편향 위험을 줄이는 데 특히 중요하다.

어떤 유형이든 효과적인 협업을 위해서는 인간이 AI의 한계와 오류 가능성을 이해하는 AI 리터러시와, AI로부터 원하는 결과를 이끌어 내는 프롬프트 엔지니어링 역량이 필수적으로 요구된다.

공공 행정에서의 의미와 유의 사항

공공부문에서 인간-AI 협업은 민원 분류, 정책 문서 초안 생성, 데이터 기반 정책 분석 등에 점차 도입되고 있다. 그러나 행정 결정은 법적 책임과 공공 신뢰를 수반하므로, AI가 제시한 결과를 그대로 수용하지 않고 담당 공무원이 반드시 검토·승인하는 절차를 갖추는 것이 원칙이다. 또한 AI 윤리 기준에 따라 개인정보 보호, 알고리즘 편향 점검, 저작권 준수 등을 협업 과정에서 함께 고려해야 하며, 이는 단순한 기술 도입이 아닌 제도적·조직적 설계의 문제이기도 하다.

왜 중요한가

인간-AI 협업은 AI가 인간을 대체한다는 우려를 넘어, 인간의 고유한 역량을 강화하는 방향으로 기술을 설계하자는 '인간 중심 AI' 철학의 핵심 실천 개념이다. 업무 효율을 높이면서도 최종 책임과 가치 판단을 인간에게 두는 구조를 유지함으로써, 기술 발전과 공공 신뢰를 동시에 확보할 수 있다. 따라서 정책 실무자에게 인간-AI 협업 역량은 단순한 디지털 활용 능력을 넘어, AI 대전환 시대에 요구되는 핵심 직무 역량으로 자리매김하고 있다.

파생어 인간 중심 AI · 보조 AI · 증강 지능(Augmented Intelligence) · AI 공동 창작

AI 리터러시 역량

인공지능 행동계획

AI 행동계획 · 인공지능 정책 로드맵 · AI Action Plan 난이도 기본



인공지능 행동계획은 정부가 AI 기술의 개발·확산·규제·인력 양성 등 주요 과제를 체계적으로 추진하기 위해 수립하는 정책 실행 로드맵이다. 목표·과제·일정·담당 기관·예산을 종합적으로 명시함으로써 AI 관련 국가 전략을 구체적인 행정 행위로 전환한다.

정의와 배경

인공지능 행동계획이란 국가 또는 지방정부가 AI 정책 목표를 달성하기 위해 구체적인 추진 과제, 이행 일정, 담당 부처·기관, 투자 방향 등을 명시한 공식 문서를 말한다. 단순한 비전 선언에서 한 단계 나아가 '무엇을, 언제, 누가, 어떻게 실행할 것인가'를 규정한다는 점에서 전략 문서와 구별된다.

AI 기술이 산업·행정·안보 등 사회 전반에 영향을 미치게 되면서, 주요국 정부는 기술 패권 경쟁과 국민 보호라는 두 가지 요구를 동시에 충족하기 위해 행동계획을 경쟁적으로 발표해 왔다. 대한민국 역시 관계부처 합동으로 AI 국가 전략을 수립하고 이를 이행하기 위한 세부 행동계획을 주기적으로 갱신하고 있다.

주요 구성 요소와 유형

일반적으로 인공지능 행동계획은 ① 기술 연구개발(R&D) 투자 계획, ② AI 인프라(컴퓨팅·데이터) 구축 방안, ③ 인재 양성 및 AI 리터러시 교육 체계, ④ 규제·윤리 프레임워크, ⑤ 산업별 AI 적용 과제 등으로 구성된다. 각 과제에는 소관 부처와 이행 시한이 명기되어 책임 소재를 분명히 한다.

행동계획의 유형은 범부처 종합형, 단일 부처 분야형(예: 교육 AI 계획, 의료 AI 계획), 지자체형으로 나뉘며, 최근에는 공공 AI 도입을 위한 기관별 자체 행동계획도 증가하는 추세다.

AI 리터러시 역량 계열과의 관계

인공지능 행동계획은 AI 리터러시, 디지털 리터러시, 프롬프트 엔지니어링 교육 등 개인 역량 강화 정책의 제도적 기반이 된다. 즉, 행동계획이 교육 과정 개편·예산 배정·법령 정비 등을 명시해야만 할루시네이션 이해, 알고리즘 편향 인식, AI 윤리 준수와 같은 역량 목표가 현장에서 실현될 수 있다.

반대로 현장에서 식별된 AI 리터러시 격차나 윤리 문제는 행동계획을 갱신하는 피드백 근거가 된다. 따라서 행동계획은 AI 역량 생태계 전반을 조율하는 정책 허브 역할을 수행한다.

실무자에게 왜 중요한가

공무원 및 공공기관 실무자에게 인공지능 행동계획은 업무 우선순위와 예산 확보의 근거 문서로 기능한다. 소속 기관의 AI 도입이나 교육 프로그램이 행동계획상 과제와 연계될 때, 예산 편성·기관 평가·성과 관리에서 유리한 위치를 확보할 수 있다.

또한 행동계획의 이행 점검 과정에서 각 부처는 성과 지표 달성 여부를 보고해야 하므로, 실무자는 자신이 담당하는 AI 관련 사업이 어느 과제에 해당하는지 파악하고 있어야 한다. 행동계획을 정기적으로 모니터링하는 것은 정책 환경 변화에 선제적으로 대응하는 핵심 역량이다.

AI 리터러시 역량

프롬프트 엔지니어링 (Prompt Engineering)

Prompt Engineering · 프롬프트 설계 · AI 질의 설계 · 프롬프트 작성법 난이도 기본

프롬프트 엔지니어링은 AI 언어모델로부터 원하는 결과를 얻기 위해 입력 문장(프롬프트)을 체계적으로 설계하는 기술이다. 질문의 구조, 맥락, 예시, 역할 부여 등 다양한 요소를 조합하여 AI의 응답 품질을 높이는 것이 핵심이다. 별도의 모델 재학습 없이 입력 방식만 조정하여 AI 활용 효과를 크게 개선할 수 있어 실무 현장에서 주목받고 있다.

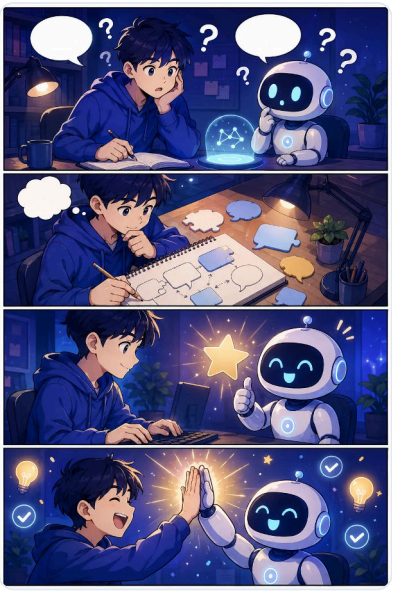

정의와 배경

프롬프트(Prompt)란 AI 모델에 입력하는 질문, 명령, 지시문 전체를 가리키며, 프롬프트 엔지니어링은 이를 의도적·체계적으로 설계하는 행위를 말한다. 대형 언어모델(LLM)이 등장하면서 동일한 모델이라도 입력 방식에 따라 응답의 정확도·유용성이 크게 달라진다는 사실이 확인되었고, 이에 따라 프롬프트 설계 자체가 하나의 전문 기술 영역으로 자리 잡았다.

기존 소프트웨어 개발에서는 코드 작성이 중심이었다면, 생성형 AI 환경에서는 자연어로 구성된 프롬프트가 AI와 인간 사이의 핵심 인터페이스가 된다. 이 때문에 프롬프트 엔지니어링은 코딩 능력과 무관하게 누구나 습득할 수 있는 AI 활용 역량으로 평가된다.

주요 기법과 종류

제로샷 프롬프팅(Zero-shot Prompting)은 별도의 예시 없이 지시문만으로 AI에게 과제를 수행시키는 방식이며, 퓨샷 프롬프팅(Few-shot Prompting)은 몇 가지 예시를 함께 제공하여 AI가 출력 형식과 패턴을 학습하도록 유도하는 방식이다. 체인오브소트(Chain-of-Thought, CoT) 기법은 AI가 최종 답변에 이르기까지 단계별 추론 과정을 명시적으로 서술하도록 유도함으로써 복잡한 문제에서 정확도를 높인다.

시스템 프롬프트(System Prompt)는 대화가 시작되기 전에 AI의 역할, 응답 톤, 제약 조건 등을 사전 설정하는 지시문으로, 서비스나 업무 환경에 맞게 AI 동작을 일관되게 제어하는 데 활용된다. 이 밖에도 역할 부여(Role Prompting), 출력 형식 지정, 맥락 정보 제공 등 다양한 기법이 실무에서 병용된다.

왜 중요한가

AI가 생성한 결과물의 품질은 프롬프트의 완성도에 크게 좌우되므로, 프롬프트 엔지니어링은 공공·민간 모든 분야에서 AI를 실질적으로 활용하기 위한 기초 역량으로 인식된다. 특히 행정 문서 작성, 정책 분석, 민원 응대 자동화 등 공무 환경에서 AI를 도입할 때 담당자가 프롬프트를 올바르게 설계하지 못하면 부정확하거나 편향된 결과물이 산출될 위험이 있다.

또한 AI의 할루시네이션(환각) 현상을 줄이고 알고리즘 편향을 최소화하는 데도 명확한 프롬프트 설계가 기여한다. 따라서 프롬프트 엔지니어링은 AI 리터러시의 실천적 핵심 요소로, 비판적 사고와 결합되어 AI 결과물을 올바르게 검증하고 활용하는 역량의 출발점이 된다.

파생어 프롬프트 설계 · 시스템 프롬프트 · 체인오브소트(CoT) · 퓨샷 프롬프팅 · 제로샷 프롬프팅

AI 리터러시 역량

할루시네이션 (Hallucination)

Hallucination · 환각 현상 · AI 환각 · 사실 오류 난이도 기본

할루시네이션(Hallucination)이란 AI가 실제로는 존재하지 않거나 사실과 다른 정보를 마치 사실인 것처럼 자연스럽고 그럴듯하게 생성하는 현상이다. 이는 AI 모델 자체의 구조적 특성에서 비롯되며, AI 결과물을 무비판적으로 수용할 경우 오류 정보가 확산될 위험이 있다.



정의와 배경

할루시네이션은 대형 언어 모델(LLM)이 통계적으로 그럴듯한 문장을 생성하는 과정에서 실제 사실과 무관하거나 존재하지 않는 정보를 출력하는 현상을 가리킨다. '환각'이라는 표현처럼, AI는 스스로 오류를 인식하지 못한 채 틀린 내용을 확신에 찬 어조로 서술한다는 점에서 단순한 오타나 계산 실수와는 성격이 다르다.

AI는 방대한 텍스트 데이터로 학습하여 문맥상 자연스러운 다음 단어를 예측하는 방식으로 작동하기 때문에, 학습 데이터에 없는 사실이나 최신 정보가 요구될 때 그럴듯한 표현으로 빈 공간을 채우려는 경향이 나타난다. 이 구조적 특성이 할루시네이션의 근본 원인으로 지목된다.

주요 유형과 발생 맥락

할루시네이션은 크게 두 가지로 구분된다. 첫째는 '사실 오류형'으로, 실존하지 않는 법령·판례·논문·인물을 마치 실재하는 것처럼 인용하거나, 날짜·수치·기관명을 잘못 기술하는 경우다. 둘째는 '논리 오류형'으로, 개별 문장은 사실이지만 이를 조합한 결론이 잘못되는 경우다.

특히 공공·행정 분야에서는 법령 해석, 통계 인용, 정책 근거 서술 등에 AI를 활용할 때 할루시네이션이 발생하면 공문서 오류나 잘못된 의사결정으로 이어질 수 있어 각별한 주의가 필요하다. 이용자가 해당 분야 전문 지식이 부족할수록 오류를 탐지하기 어렵다는 점도 위험을 가중시킨다.

대응 방법과 관련 기술

할루시네이션을 줄이기 위한 대표적인 기술적 접근은 RAG(검색증강생성, Retrieval-Augmented Generation)다. RAG는 AI가 답변을 생성하기 전에 신뢰할 수 있는 외부 데이터베이스나 문서를 먼저 검색하여 그 내용을 근거로 활용하도록 설계함으로써 사실 오류 발생 가능성을 낮춘다.

기술적 보완과 함께 이용자 차원의 대응도 중요하다. 중요한 정보일수록 공식 출처를 통해 팩트체크하고, AI의 출력 결과를 최종 결론이 아닌 초안 또는 참고 자료로 활용하는 습관이 필요하다. 이는 AI 리터러시와 비판적 사고 역량이 실무에서 요구되는 핵심 이유이기도 하다.

왜 중요한가

공무원 및 정책 실무자는 AI 도구를 활용하여 보고서 작성, 자료 조사, 법령 검토 등을 수행하는 경우가 증가하고 있어, 할루시네이션에 대한 이해는 실무적 리스크 관리 차원에서 필수적이다. AI가 생성한 내용을 검증 없이 공문서나 정책 자료에 반영할 경우, 사실 오류가 대외적으로 공표되거나 잘못된 정책 판단의 근거가 될 수 있다.

결국 할루시네이션은 AI의 한계를 보여주는 핵심 사례이며, AI를 '완전한 전문가'가 아닌 '검증이 필요한 보조 도구'로 인식하도록 요구한다. 이 인식이 AI 리터러시의 출발점이다.

파생어 환각 현상 · 사실 오류 · AI 오류 검증 · 팩트체크 AI · RAG(검색증강생성)

AI 리터러시 역량

AI 기본사회

AI 복지사회 · AI 혜택 보편화 사회 난이도 기본

AI 기본사회란 AI 기술의 혜택이 특정 계층이나 집단에 집중되지 않고 모든 국민이 균등하게 누릴 수 있도록 설계된 사회 체계를 말한다. 디지털 격차 해소, AI 접근성 보장, 사회 안전망 확충을 통해 기술 발전의 과실이 보편적으로 분배되는 것을 목표로 한다.



정의와 배경

AI 기본사회는 AI 기술이 일상 전반에 깊숙이 침투하는 과정에서, 기술 접근 여부가 새로운 불평등의 원천이 될 수 있다는 문제의식에서 출발한 개념이다. 과거 인터넷·스마트폰 보급 초기에도 디지털 격차(digital divide)가 사회 문제로 대두된 바 있으며, AI 시대에는 그 격차의 규모와 영향이 더 크고 빠르게 나타날 수 있다는 우려가 반영되어 있다. 이에 따라 AI 기본사회는 단순한 기술 보급을 넘어, 누구나 AI를 이해·활용·향유할 수 있도록 제도적·사회적 기반을 마련하는 것을 핵심 가치로 삼는다.

주요 구성 요소

AI 기본사회를 구성하는 요소는 크게 접근성, 역량, 안전망 세 가지로 나눌 수 있다. 접근성은 고령층·장애인·저소득층 등 취약계층도 AI 서비스와 기기를 불편 없이 이용할 수 있도록 인프라와 비용 장벽을 낮추는 것을 의미한다. 역량은 AI 리터러시 교육을 통해 국민이 AI의 원리를 이해하고 비판적으로 활용할 수 있는 능력을 갖추는 것을 뜻하며, 안전망은 AI로 인한 일자리 변화·알고리즘 편향·개인정보 침해 등의 부작용으로부터 시민을 보호하는 제도적 장치를 포함한다.

정책적 의의와 과제

공공 부문에서 AI 기본사회는 '기술 민주화' 실현을 위한 정책 방향을 제시하는 준거 개념으로 활용된다. 정부와 지방자치단체는 AI 공공 서비스 확대, AI 교육 프로그램 보급, 취약계층 대상 디지털 지원 등을 통해 이 목표에 접근할 수 있다. 다만 AI 기술 자체의 빠른 변화 속도, 할루시네이션·알고리즘 편향 등 AI 고유의 위험 요소, 그리고 지역 간 인프라 격차 등은 AI 기본사회 실현을 위해 지속적으로 해결해야 할 과제로 남아 있다.

파생어 AI 복지 · AI 사회 안전망 · 기술 민주화 · AI 접근성

AI 리터러시 역량

AI 기본사회법

AI 기본소득법 · AI 복지법 · AI 사회안전망법 난이도 중



AI 기본사회법은 인공지능 기술의 확산으로 발생하는 노동 대체·소득 불평등 등 사회적 위험에 대응하기 위해 AI 기반 복지 및 소득 보장 체계를 법적으로 뒷받침하는 입법 개념이다. 기존 AI 기본법·진흥법이 기술 개발과 산업 육성에 초점을 맞춘다면, AI 기본사회법은 AI 전환 과정에서 소외되는 시민의 권리와 생활 보장을 핵심 목적으로 한다.

정의와 배경

AI 기본사회법은 AI 기술이 산업 전반에 빠르게 도입되면서 발생하는 고용 감소, 소득 양극화, 사회적 취약계층의 디지털 배제 등 구조적 문제를 해결하기 위한 법적 근거를 마련하는 개념적 입법 틀이다. 기존의 AI 기본법이나 데이터 기본법이 주로 기술 진흥·규제·윤리 기준을 다룬다면, AI 기본사회법은 AI 전환의 수혜를 사회 전반에 분배하고 피해를 최소화하는 복지·소득 보장 기능에 중점을 둔다.

이 개념은 AI·자동화로 인한 일자리 소멸 우려가 현실화되면서 기본소득, 전환 지원 수당, AI 이익 환수 등 다양한 정책 아이디어와 결합하여 논의되고 있으며, 아직 독립 법률로 제정된 사례는 드물지만 관련 조항이 여러 법안에 분산 포함되는 방식으로 발전하고 있다.

주요 내용과 관련 법제

AI 기본사회법의 논의 범위에는 AI 자동화로 일자리를 잃은 노동자에 대한 직업 전환 지원, AI 기업의 이익 일부를 사회기금으로 환수하는 'AI 세(稅)' 또는 '자동화 부담금', AI 기반 복지 서비스 설계 시 알고리즘 투명성 보장 등이 포함된다. 또한 AI 의사결정에 의해 수급 자격이 결정되는 복지 행정에서 시민의 이의제기권과 설명요구권을 명문화하는 내용도 핵심 요소로 거론된다.

관련 파생어인 알고리즘 규제법은 복지·고용 영역에서 AI 판단의 공정성과 책임성을 규율하고, 데이터 기본법은 복지 데이터의 활용 범위와 보호 기준을 설정하는 등 AI 기본사회법은 여러 인접 법률과 연계하여 체계를 이룬다.

왜 중요한가

AI 전환이 가속화될수록 기술 혜택이 특정 계층에 집중되고 취약계층은 오히려 소외되는 이중 격차가 심화될 수 있다. AI 기본사회법은 이러한 불균형을 사전에 방지하고, AI가 생산한 경제적 가치를 사회 전체가 공유할 수 있는 제도적 기반을 제공한다는 점에서 정책적 의의가 크다.

공무원 실무 차원에서는 복지급여 산정·고용보험 관리·직업훈련 배정 등 AI를 활용하는 행정 업무에서 법적 근거와 시민 권리 보호 기준을 명확히 해야 하므로, 이 법제의 동향을 파악하는 것이 행정 리스크 관리에도 직결된다.

파생어 AI 기본법 · AI 진흥법 · 데이터 기본법 · 알고리즘 규제법

AI 리터러시 역량

AI 리터러시 (AI Literacy)

AI Literacy · AI 역량 · AI 이해력 · AI 활용 능력 · AI 시민성 난이도 기본

AI 리터러시란 인공지능의 작동 원리를 이해하고, 그 결과물을 비판적으로 판단하며, 윤리적 기준에 따라 책임감 있게 활용하는 복합적 역량이다. 단순한 도구 사용 능력을 넘어 AI가 사회에 미치는 영향을 인식하고 능동적으로 대응하는 'AI 시민성'까지 포함한다.



정의와 배경

AI 리터러시는 읽기·쓰기 능력을 뜻하는 '리터러시(literacy)' 개념이 디지털 기술 영역으로 확장된 것으로, 디지털 리터러시의 하위이자 심화 개념에 해당한다. 생성형 AI가 업무·교육·행정 등 일상 전반에 확산되면서, 단순히 AI 도구를 조작하는 수준을 넘어 원리를 이해하고 결과물의 신뢰성을 스스로 평가하는 능력이 사회적으로 요구되기 시작했다. 이에 따라 각국 정부와 교육기관은 AI 리터러시를 미래 핵심 역량으로 규정하고 교육과정 및 직무 훈련 체계에 반영하고 있다.

구성 요소와 수준

AI 리터러시는 크게 세 가지 층위로 구분된다. 첫째, '이해' 역량으로 머신러닝·알고리즘 등 AI의 기본 작동 원리를 개념 수준에서 파악하는 것이다. 둘째, '활용' 역량으로 프롬프트 엔지니어링처럼 AI 도구를 목적에 맞게 효과적으로 사용하는 능력이다. 셋째, '비판·윤리' 역량으로 할루시네이션(환각 현상)이나 알고리즘 편향을 식별하고, 개인정보·저작권 등 AI 윤리 기준을 준수하며 활용하는 능력이다. 일반 시민에게는 기초적 이해와 비판적 수용이, 전문 실무자에게는 심층 활용 및 윤리적 판단까지 요구된다.

공공 행정에서의 중요성

공무원·정책 실무자에게 AI 리터러시는 단순한 개인 역량을 넘어 행정 서비스의 공정성과 신뢰성을 담보하는 직무 역량이다. AI 기반 의사결정 시스템이 행정 업무에 도입될 경우, 담당자가 알고리즘 편향 여부를 인식하지 못하면 차별적 결과가 정책에 반영될 위험이 있다. 또한 생성형 AI가 작성한 문서나 분석 결과를 검증 없이 사용할 경우 행정 오류로 이어질 수 있으므로, 비판적 사고에 기반한 AI 결과물 검토 능력이 필수적이다. 이러한 이유로 중앙부처 및 지방자치단체에서는 공무원 대상 AI 리터러시 교육과정을 체계적으로 편성·운영하는 추세다.

교육 및 정책 동향

국내외에서 AI 리터러시는 초·중등 교육과정 개편, 대학의 교양 필수 과목 지정, 직장인 재교육 프로그램 등 다양한 경로로 확산되고 있다. 정책적으로는 AI 리터러시를 디지털 포용(Digital Inclusion)의 핵심 지표로 삼아 취약계층·고령층·비기술직 종사자에게도 기초 역량 교육을 제공하려는 움직임이 강화되고 있다. 역량 측정 지표와 인증 체계도 연구·개발 중이며, AI 교육과정의 표준화가 주요 과제로 부상하고 있다.

파생어 AI 역량 · AI 이해력 · AI 활용 능력 · AI 시민성 · AI 교육과정

AI 리터러시 역량

AI 윤리 (AI Ethics)

AI Ethics · 인공지능 윤리 · AI 도덕 기준 난이도 기본

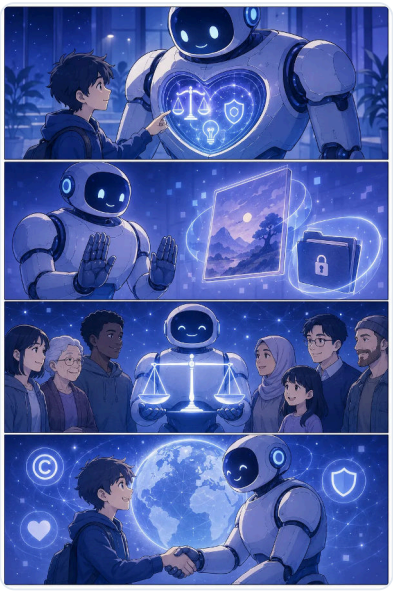

AI 윤리란 인공지능을 개발하고 활용하는 전 과정에서 마땅히 준수해야 할 도덕적 원칙과 기준의 총체로, 저작권 보호·개인정보 보호·공정성·투명성·책임성 등을 핵심 가치로 삼는다. AI 기술이 사회 전반에 빠르게 확산됨에 따라, 기술적 편의성과 함께 인간의 권리·존엄성·사회적 형평성을 동시에 지키기 위한 규범 체계로서 중요성이 높아지고 있다.

정의와 배경

AI 윤리는 인공지능 시스템의 설계·학습·배포·운용 단계 전반에 걸쳐 지켜야 할 가치 기준과 행동 규범을 의미한다. 과거 윤리 논의가 주로 사람 간의 행위 규범에 집중되었다면, AI 윤리는 알고리즘과 데이터가 사람의 삶에 직접 영향을 미치는 상황에서 기술 그 자체의 설계 방식과 활용 맥락까지 도덕적 판단의 대상으로 포함한다는 점에서 새로운 영역을 형성한다.

특히 대규모 언어모델(LLM)과 생성형 AI의 등장으로 콘텐츠 생성·의사결정 지원 등 AI의 역할이 확대되면서, 저작권 침해·개인정보 무단 학습·편향된 판단 등 구체적 문제가 빈번하게 제기되고 있어 윤리 기준의 수립이 더욱 긴박한 과제가 되었다.

핵심 원칙과 주요 쟁점

AI 윤리의 핵심 원칙으로는 공정성(특정 집단에 대한 차별 금지), 투명성(의사결정 과정의 설명 가능성), 책임성(결과에 대한 개발자·운영자의 책임), 개인정보 보호(데이터 수집·활용의 적법성), 안전성(예측 불가한 오작동 방지) 등이 국제적으로 폭넓게 논의되고 있다. 이들 원칙은 서로 긴장 관계를 형성하기도 하는데, 예컨대 모델 성능 향상을 위한 광범위한 데이터 수집은 개인정보 보호 원칙과 충돌할 수 있다.

주요 쟁점으로는 AI가 학습에 활용한 저작물에 대한 권리 귀속 문제, 알고리즘 편향으로 인한 채용·금융·사법 분야의 불공정 판단, 그리고 AI가 생성한 결과물의 오류(할루시네이션)에 대한 책임 소재 등이 있다.

정책·실무적 의미

공공기관과 기업이 AI를 도입할 때 AI 윤리는 선언적 구호가 아니라 실제 설계 단계에서 반영되어야 할 실무 기준이다. 대한민국 정부도 AI 윤리 기준을 별도로 마련하고, 공공 AI 서비스에 이를 적용하도록 권고하고 있으며,

글로벌 차원에서도 EU AI법 등 구속력 있는 규제로 발전하는 추세다.

실무자 입장에서는 AI 도구를 활용할 때 입력 데이터에 개인정보가 포함되지 않는지, 산출 결과에 편향이 없는지, 저작권 보호 콘텐츠를 무단으로 사용하지 않는지를 점검하는 것이 AI 윤리를 일상적으로 실천하는 출발점이 된다. AI 거버넌스·AI 규제·설명 가능한 AI(XAI) 등 파생 개념은 모두 이러한 윤리 원칙을 제도화하거나 기술적으로 구현하려는 시도다.

파생어 AI 거버넌스 · AI 규제 · AI 안전성 · 책임 있는 AI · 설명 가능한 AI(XAI)

AI 리터러시 역량

AI 패권 경쟁

AI 군비 경쟁 · AI 기술 패권 경쟁 · AI 강국 경쟁 난이도 기본



AI 패권 경쟁이란 미국·중국을 중심으로 주요국들이 인공지능 기술의 주도권을 확보하기 위해 벌이는 국가 차원의 전략적 경쟁을 말한다. 이 경쟁은 반도체·데이터·알고리즘 등 AI의 핵심 요소 전반에 걸쳐 전개되며, 기술 봉쇄와 수출 규제 등 경제·안보 영역으로까지 확대되고 있다.

정의와 배경

AI 패권 경쟁은 인공지능이 경제 성장, 군사력, 국가 안보를 좌우하는 핵심 전략 자산으로 부상하면서 시작된 국가 간 기술 주도권 다툼이다. 과거 핵 개발이나 우주 경쟁에 비견될 만큼 국가적 우선순위가 높은 의제로 자리잡았으며, 단순한 기술 경쟁을 넘어 글로벌 산업 표준, 국제 규범, 지정학적 영향력 형성까지 연결된다. 특히 미국과 중국은 각각 국가 전략으로 AI 투자를 확대하면서 양국의 경쟁이 이 흐름을 주도하고 있다.

주요 경쟁 양상과 수단

AI 패권 경쟁은 크게 세 가지 층위에서 전개된다. 첫째, 기술 경쟁으로 AI 모델 성능, 연구 인력, 데이터 확보 역량을 놓고 국가 및 기업 차원의 투자가 집중된다. 둘째, 공급망 경쟁으로 첨단 반도체(GPU 등) 설계·제조 능력이 핵심 변수가 되면서 반도체 수출 규제, 핵심 광물 확보 경쟁이 심화되고 있다. 셋째, 표준·규범 경쟁으로 AI 안전 기준, 데이터 거버넌스, 국제 협약 등에서 자국의 원칙을 국제 표준으로 관철하려는 외교적 경쟁이 병행된다.

AI 디커플링과 기술 봉쇄

AI 패권 경쟁의 심화로 나타난 대표적 현상이 AI 디커플링(decoupling), 즉 첨단 기술·공급망의 분리다. 특정 국가에 대한 반도체 수출 규제, 첨단 AI 칩 이전 제한, 기술 협력 차단 등이 구체적 수단으로 활용되고 있다. 이는 관련 기업과 산업 생태계에 직접적 영향을 미치며, '기술 블록화'로 이어져 글로벌 공급망의 재편을 촉진하고 있다.

대한민국 정책 실무에서의 시사점

한국은 반도체, 디스플레이, 통신 등 AI 핵심 인프라 분야의 주요 공급국으로서 AI 패권 경쟁의 영향을 직접적으로 받는 위치에 있다. 수출 규제 동향, 동맹국 간 기술 협력 프레임워크, 국제 AI 거버넌스 논의 등에 대한 면밀한

모니터링이 정책 실무에서 중요하다. 또한 국내 AI 생태계 육성, 핵심 인재 확보, 전략 기술 자립도 제고가 이 경쟁 속에서 국가 경쟁력을 유지하기 위한 핵심 과제로 꼽힌다.

파생어 AI 군비 경쟁 · AI 기술 봉쇄 · 반도체 수출 규제 · AI 디커플링

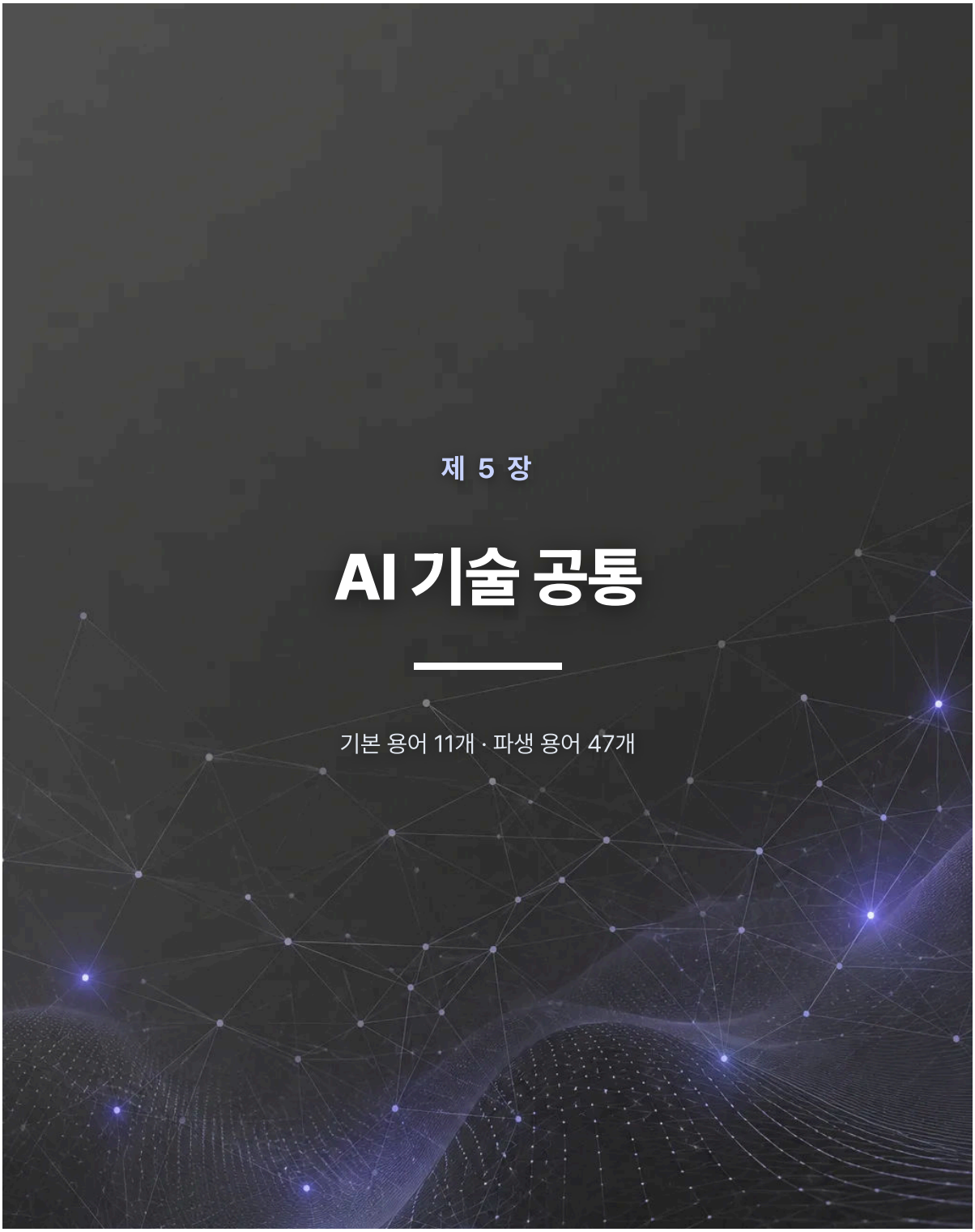

제 5 장

AI 기술 공통

기본 용어 11개 · 파생 용어 47개

AI 기술 공통

강화학습 (Reinforcement Learning)

Reinforcement Learning · RL · 강화 학습 난이도 중

강화학습은 AI 에이전트가 환경과 상호작용하면서 보상 신호를 최대화하는 방향으로 행동 전략을 스스로 학습하는 기계학습 방법론이다. 정답 데이터를 직접 제공하는 지도학습과 달리, 시행착오를 통해 최적의 의사결정 규칙(정책)을 발견한다는 점에서 구별된다.

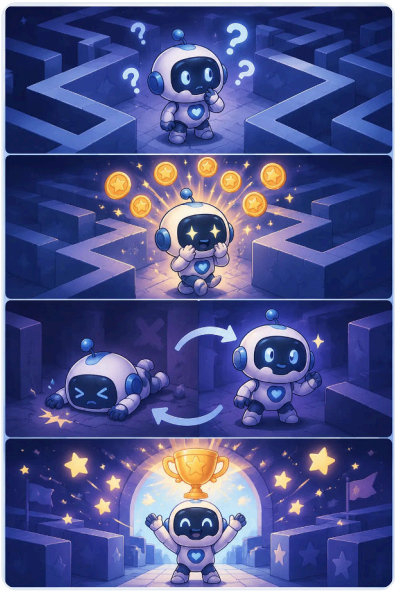

정의와 배경

강화학습은 머신러닝의 세 가지 주요 패러다임(지도학습·비지도학습·강화학습) 중 하나로, 에이전트(Agent)가 환경(Environment)과 상호작용하며 받는 보상(Reward) 신호를 기반으로 행동 방침인 정책(Policy)을 점진적으로 개선하는 학습 방식이다. 체스·바둑과 같은 게임 AI 연구에서 이론적 기반이 발전하였고, 이후 딥러닝과 결합된 심층 강화학습(Deep Reinforcement Learning)으로 진화하면서 복잡한 실세계 문제에도 적용 가능해졌다. 인간이 경험을 통해 행동을 교정하는 과정과 개념적으로 유사하다는 점에서 직관적인 학습 모델로 평가받는다.

작동 원리와 주요 기법

강화학습의 기본 구조는 '에이전트 → 행동(Action) → 환경 → 상태(State)·보상(Reward) → 에이전트'의 피드백 루프로 이루어진다. 보상 함수는 어떤 행동이 얼마나 바람직한지를 수치로 정의하며, 학습의 목표와 품질을 결정하는 핵심 설계 요소다. 대표적 알고리즘으로는 행동-가치 함수를 학습하는 Q-러닝(Q-Learning), 정책 자체를 직접 최적화하는 정책 경사(Policy Gradient), 그리고 안정적인 학습을 위해 클리핑 기법을 활용하는 PPO(Proximal Policy Optimization)가 있다. 최근에는 대규모 언어모델(LLM) 분야에서 인간의 선호도 피드백으로 모델 출력을 정렬하는 RLHF(Reinforcement Learning from Human Feedback) 기법이 널리 사용되고 있다.

적용 분야와 한계

강화학습은 게임·로보틱스·자율주행·물류 경로 최적화·에너지 관리 등 순차적 의사결정이 필요한 분야에서 강점을 발휘한다. 공공 정책 시뮬레이션이나 행정 자동화 분야에서도 복잡한 규칙 기반 환경을 에이전트가 학습하도록 하는 연구가 진행 중이다. 다만 보상 함수 설계가 부적절하면 의도하지 않은 행동을 학습하는 '보상 해킹(Reward Hacking)' 문제가 발생할 수 있으며, 충분한 학습을 위해 방대한 시뮬레이션 환경과 계산 자원이 필요하다는 점이 실무 적용의 주요 과제로 꼽힌다.

AI 대전환 맥락에서의 의미

강화학습은 단순한 패턴 인식을 넘어 AI가 목표 지향적으로 행동하고 환경에 적응하는 능력의 핵심 기반 기술로 자리매김하고 있다. 특히 RLHF를 통해 대화형 AI의 응답 품질과 안전성을 높이는 데 활용되면서, AI 정렬(AI Alignment) 및 신뢰할 수 있는 AI 구현과 직결된 기술로 주목받는다. 정부·공공기관이 AI 도입 정책을 수립할 때 강화학습 기반 시스템의 보상 함수 설계와 안전성 검증 체계를 별도로 검토해야 할 필요성이 커지고 있다.

파생어 보상 함수 · 정책 경사(Policy Gradient) · Q-러닝 · PPO · RLHF

AI 기술 공통

딥러닝 (Deep Learning)

Deep Learning · 심층학습 · 심층신경망 학습 난이도 기본

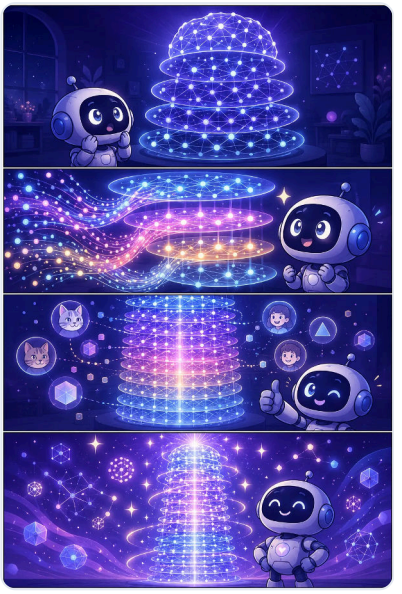

딥러닝은 인공신경망을 여러 층으로 깊게 쌓아 데이터로부터 복잡한 패턴과 특징을 자동으로 학습하는 AI 기술이다. 이미지 인식, 음성 인식, 자연어 처리 등 다양한 분야에서 기존 방법론을 크게 뛰어넘는 성능을 발휘하며, 현재 대부분의 AI 서비스와 모델의 기술적 토대를 이룬다.

정의와 배경

딥러닝은 머신러닝의 한 분야로, 인간 뇌의 뉴런 연결 구조를 모방한 인공신경망을 '깊게(deep)' 여러 층으로 쌓아 학습하는 방식을 말한다. '딥(deep)'이라는 표현은 입력층과 출력층 사이에 다수의 은닉층(hidden layer)이 존재한다는 의미에서 비롯되었다.

기존 머신러닝은 사람이 직접 중요한 특징(feature)을 추출하여 모델에 제공해야 했지만, 딥러닝은 원시 데이터에서 특징 추출부터 최종 판단까지를 신경망이 스스로 수행한다. 대규모 데이터셋과 GPU 연산 능력의 발전, 알고리즘 개선이 맞물리면서 2010년대 이후 급격히 실용화되었다.

작동 원리와 주요 구조

딥러닝 모델은 수많은 인공 뉴런이 층을 이루며 연결된 구조로, 각 연결에는 '가중치(weight)'가 부여된다. 학습 과정에서 모델은 학습 데이터를 반복적으로 처리하며 오류를 줄이는 방향으로 가중치를 조정하는데, 이를 역전파(backpropagation) 알고리즘이라 한다.

대표적인 딥러닝 구조로는 이미지 처리에 강점을 가진 합성곱신경망(CNN), 순서가 있는 데이터를 처리하는 순환신경망(RNN), 그리고 문맥 전체를 병렬로 처리하는 Transformer가 있다. 특히 Transformer는 Attention 메커니즘을 핵심으로 하며, 현재 대규모 언어모델(LLM)의 표준 구조로 자리 잡았다.

정책·산업적 중요성

딥러닝은 자율주행, 의료 영상 진단, 번역, 음성 비서, 사기 탐지 등 현대 AI 응용 서비스 거의 전반에 걸쳐 핵심 기술로 활용된다. 정부의 디지털·AI 전환 정책에서 언급되는 대부분의 AI 시스템 역시 딥러닝 기반 모델을 전제로 설계된다.

딥러닝 모델의 성능은 학습 데이터의 양과 질, 연산 인프라(GPU·NPU), 알고리즘 설계에 크게 의존하므로, 공공데이터 개방, AI 컴퓨팅 인프라 구축, 인재 양성은 딥러닝 경쟁력 확보를 위한 핵심 정책 과제로 꼽힌다. 또한 딥

러닝 모델은 내부 판단 과정이 불투명한 '블랙박스' 특성을 가져, 설명 가능한 AI(XAI) 연구와 규제 논의가 병행되고 있다.

파생어 CNN(합성곱신경망) · RNN(순환신경망) · Transformer · Attention 메커니즘

AI 기술 공통

머신러닝 (Machine Learning)

Machine Learning · 기계학습 · ML 난이도 기본

머신러닝은 사람이 규칙을 직접 프로그래밍하는 대신, 데이터로부터 패턴과 규칙을 스스로 학습하는 AI의 핵심 방법론이다. 통계학과 컴퓨터과학을 기반으로 하며, 오늘날 이미지 인식·자연어처리·추천 시스템 등 AI 응용 기술 대부분의 토대를 이룬다.

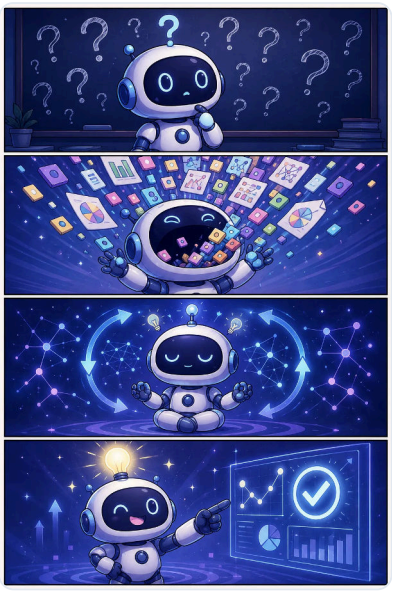

정의와 배경

머신러닝은 명시적으로 프로그래밍된 규칙 없이 데이터를 분석해 스스로 학습하고 예측·판단하는 알고리즘 및 방법론의 총칭이다. 전통적인 소프트웨어 개발에서는 개발자가 조건과 규칙을 일일이 코드로 작성해야 했지만, 머신러닝에서는 충분한 데이터를 제공하면 모델이 스스로 규칙을 도출한다.

머신러닝이라는 개념은 1950~60년대부터 연구되어 왔으나, 대규모 데이터(빅데이터)의 축적과 연산 능력의 비약적 향상이 이루어진 2010년대 이후 실용화가 급격히 진전되었다. 현재는 딥러닝, 자연어처리, 멀티모달 AI 등 다양한 고급 AI 기술의 공통 기반 방법론으로 자리잡고 있다.

학습 방식의 종류

머신러닝은 학습에 사용하는 데이터의 형태와 목적에 따라 크게 네 가지 방식으로 구분된다. 첫째, 지도학습(Supervised Learning)은 정답(레이블)이 붙은 데이터를 사용해 입력과 출력 간의 관계를 학습하며, 스팸 메일 분류나 이미지 인식에 주로 활용된다. 둘째, 비지도학습(Unsupervised Learning)은 레이블 없이 데이터 내 숨겨진 구조나 군집을 스스로 발견하며, 고객 세분화나 이상 탐지에 쓰인다.

셋째, 반지도학습(Semi-supervised Learning)은 소량의 레이블 데이터와 대량의 비레이블 데이터를 혼합해 학습 효율을 높인다. 넷째, 자기지도학습(Self-supervised Learning)은 데이터 자체에서 학습 신호를 자동으로 생성하는 방식으로, 대규모 언어 모델(LLM) 사전학습에 핵심적으로 활용된다.

왜 중요한가

머신러닝은 복잡하고 방대한 데이터에서 사람이 직접 파악하기 어려운 패턴을 추출할 수 있어, 의료 진단·금융 리스크 분석·공공 서비스 자동화 등 광범위한 분야에서 행정 효율과 의사결정 품질을 높일 수 있다. 특히 정부 디지털 전환 정책 맥락에서는 민원 분류, 이상 징후 탐지, 예산 집행 예측 등 실무 적용 가능성이 크다.

다만 머신러닝 모델의 성능은 학습 데이터의 품질과 양에 크게 좌우되므로, 데이터 편향·개인정보 보호·모델 해석 가능성 등 신뢰성 확보 문제가 함께 고려되어야 한다. 파인튜닝이나 딥러닝 등 고급 기술도 결국 머신러닝의 연장선에 있으므로, 개념적 이해가 AI 정책 수립과 도입 판단의 기초가 된다.

파생어 지도학습 · 비지도학습 · 반지도학습 · 자기지도학습

AI 기술 공통

멀티모달 AI (Multimodal AI)

Multimodal AI · 다중모달 AI · 멀티모달 모델 · Multimodal Model

난이도 기본

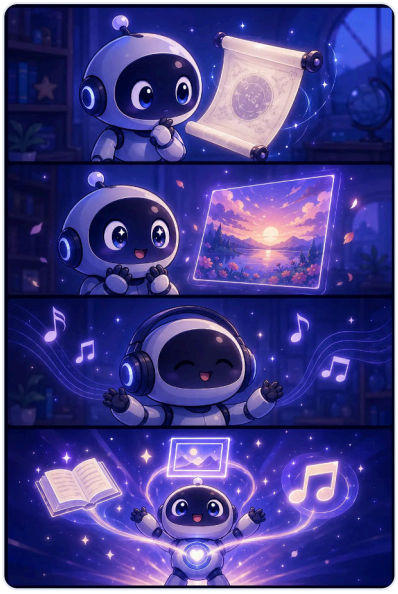

멀티모달 AI는 텍스트·이미지·음성·영상 등 둘 이상의 서로 다른 데이터 형식(모달리티)을 동시에 입력받거나 출력할 수 있는 인공지능 시스템이다. 단일 형식의 데이터만 처리하는 단일모달(unimodal) AI와 달리, 여러 감각 정보를 통합하여 보다 풍부하고 정확한 추론을 수행한다.

정의와 배경

멀티모달 AI(Multimodal AI)란 텍스트, 이미지, 음성, 영상, 표 등 복수의 데이터 형식을 하나의 모델 안에서 통합적으로 처리하는 인공지능을 말한다. 인간이 시각·청각·언어를 동시에 활용하여 세상을 이해하는 방식을 AI로 구현하려는 시도에서 출발했다.

초기 AI 연구는 텍스트만 다루는 자연어처리(NLP) 또는 이미지만 다루는 컴퓨터비전처럼 단일 모달리티에 집중했다. 그러나 딥러닝 기반 대규모 사전학습 모델이 발전하고 방대한 학습 데이터 확보가 가능해지면서, 여러 모달리티를 하나의 모델로 처리하는 멀티모달 접근이 실용화 단계에 접어들었다.

작동 원리와 주요 유형

멀티모달 AI는 각 모달리티별로 특화된 인코더(예: 이미지 인코더, 텍스트 인코더)가 입력 데이터를 공통 표현 공간(embedding space)으로 변환한 뒤, 이를 통합하여 추론하거나 출력을 생성하는 구조를 주로 취한다. 이 과정에서 어텐션 메커니즘이 서로 다른 모달리티 간의 관계를 학습하는 데 핵심적인 역할을 한다.

대표적인 유형으로는 ▲텍스트와 이미지를 함께 이해하거나 생성하는 비전-언어 모델(VLM), ▲음성을 텍스트로 변환하거나 텍스트로부터 음성을 합성하는 음성-텍스트 모델, ▲텍스트 설명으로 이미지를 생성하는 텍스트-이미지 모델 등이 있다. 한 모달리티의 정보를 다른 모달리티로 연결하는 능력을 크로스모달(cross-modal) 이해라고도 부른다.

왜 중요한가

현실 세계의 정보는 텍스트 단독이 아니라 이미지, 소리, 문서, 표 등 다양한 형식이 혼합된 형태로 존재한다. 멀티모달 AI는 이러한 복합 정보를 단일 시스템으로 처리함으로써 의료 영상 판독·문서 자동화·자율주행·공공 민원 처리 등 폭넓은 분야에서 실질적인 업무 자동화를 가능하게 한다.

정책·산업 실무 관점에서는 공문서 이미지, 현장 사진, 음성 회의록 등 이종(異種) 데이터를 통합 분석하는 행정 지능화 시스템 구축의 핵심 기반 기술로 주목받고 있다. 단일모달 모델 대비 더 많은 연산 자원과 다양한 형식의 대규모 학습 데이터가 필요하다는 점은 도입 시 고려해야 할 현실적 제약이다.

파생어 텍스트-이미지 모델 · 비전-언어 모델(VLM) · 음성-텍스트 모델 · 크로스모달

AI 기술 공통

멀티플 (Multiple) / 리레이팅 (Re-rating)

Multiple · 밸류에이션 배수 · 주가배수 · 리레이팅 · Re-rating 난이도 중



멀티플(Multiple)은 기업의 이익·매출·자산 등 재무 지표 대비 기업 가치가 몇 배로 평가되는지를 나타내는 밸류에이션 배수다. 리레이팅(Re-rating)은 시장이 특정 기업 또는 산업 전체의 멀티플을 상향 재조정하는 현상으로, AI 전환기에 기술 기업들의 성장성 재평가 맥락에서 자주 사용된다.

정의와 배경

멀티플은 기업 가치(시가총액 또는 EV)를 특정 재무 지표로 나눈 배수로, 대표적으로 주가수익비율(PER), EV/EBITDA, 주가매출비율(PSR) 등이 있다. 투자자는 멀티플을 통해 동종 기업 또는 과거 자기 자신과 현재 가치 수준을 비교하며, 기업이 '비싼지 싼지'를 직관적으로 판단한다.

리레이팅은 기업의 실적 자체가 개선되지 않더라도 시장이 해당 기업의 미래 성장성·경쟁 우위(해자, Moat)·산업 구조 변화를 새롭게 인식함으로써 적용 배수 자체를 높이는 과정을 뜻한다. AI 전환 국면에서 반도체·클라우드·소프트웨어 기업들이 리레이팅의 대표적 사례로 거론된다.

주요 멀티플의 종류와 계산 방식

PER(주가수익비율)은 시가총액을 순이익으로 나눈 값으로 가장 보편적으로 쓰이며, 이익이 아직 발생하지 않는 성장 기업에는 적용이 어렵다. EV/EBITDA는 부채까지 포함한 기업 전체 가치(EV)를 세전·이자·감가상각 전 이익으로 나눈 배수로 인수합병(M&A) 시 자주 활용된다.

AI 초기 단계 기업처럼 수익이 불안정한 경우에는 PSR(주가매출비율)이나 EV/GPU 수량 같은 비전통적 배수가 임시로 사용되기도 한다. 배수 수준은 산업·성장률·금리 환경에 따라 크게 달라지므로 절대값보다 상대 비교가 중요하다.

AI 전환기에 리레이팅이 중요한 이유

AI가 특정 기업의 비즈니스 모델을 근본적으로 강화하거나, 기존 진입장벽(해자)을 새롭게 구축한다고 시장이 판단할 때 리레이팅이 발생한다. 예컨대 AI 인프라를 공급하는 반도체 기업이나 AI 기반 소프트웨어 구독 서비스를 보유한 기업은 같은 이익 규모라도 더 높은 멀티플을 부여받을 수 있다.

한국의 경우 AI 관련 소재·부품·장비 기업이나 AI 전환에 성공한 플랫폼 기업들의 리레이팅 여부가 정책 및 산업계의 핵심 관심사다. 정부 입장에서는 국내 기업의 밸류에이션 제고가 자본시장 경쟁력과 직결되므로, 기업이 AI

역량을 명확히 공시하고 시장과 소통하는 것이 리레이팅의 선행 조건으로 꼽힌다.

실무 활용 시 유의사항

멀티플은 시장 심리와 금리 수준에 민감하게 반응하므로, 고금리 환경에서는 미래 이익의 현재가치가 낮아져 멀티플이 전반적으로 수축하는 경향이 있다. 반대로 기술 낙관론이 강한 시기에는 실적 근거 없이 멀티플이 과도하게 팽창하는 리스크도 존재한다.

공무원·정책 담당자가 AI 산업 지원 효과를 평가할 때 기업 시가총액 변화만이 아니라 멀티플 변화를 함께 분석하면, 실제 이익 증가에 의한 가치 상승인지 시장 기대감에 의한 리레이팅인지를 구분할 수 있어 보다 정밀한 정책 효과 측정이 가능하다.

파생어 밸류에이션 · PER · EV · EBITDA · 시가총액 · 해자(Moat)

AI 기술 공통

인공신경망 (Neural Network)

Neural Network · 신경망 · 뉴럴 네트워크 · ANN(Artificial Neural Network)

난이도 기본

인공신경망은 인간 뇌의 뉴런 연결 구조를 수학적으로 모방한 AI 학습 구조로, 입력된 데이터를 여러 층의 노드(인공 뉴런)를 통해 처리하여 패턴을 인식하고 결과를 예측한다. 현대 딥러닝과 대규모 언어 모델(LLM)의 핵심 토대로서, 이미지 인식·자연어 처리·음성 인식 등 AI 핵심 응용 분야 전반에 걸쳐 사용된다.

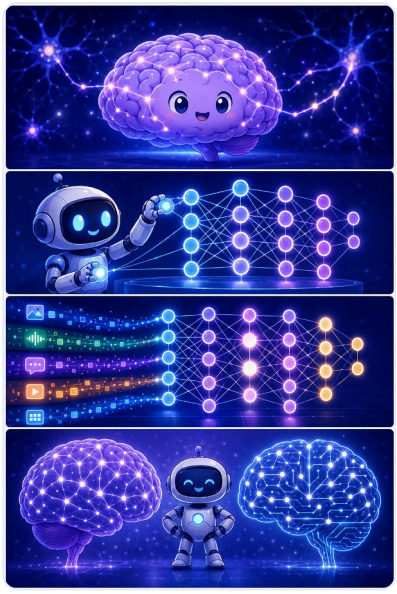

정의와 배경

인공신경망은 생물학적 뇌에서 뉴런들이 시냅스를 통해 신호를 전달하는 방식을 수학적으로 모델링한 구조다. 기본 단위는 '퍼셉트론'으로, 여러 입력값에 가중치(weight)를 곱해 합산한 뒤 활성화 함수를 거쳐 출력값을 생성한다. 1950~60년대 초기 개념이 제안된 이후 오랜 침체기를 거쳐, 대용량 데이터와 GPU 기반 연산 환경이 갖춰지면서 2010년대 이후 본격적으로 실용화되었다.

작동 원리와 주요 구성 요소

인공신경망은 크게 입력층(Input Layer), 하나 이상의 은닉층(Hidden Layer), 출력층(Output Layer)으로 구성된다. 학습 과정에서는 먼저 데이터를 순방향으로 전달해 예측값을 산출하고, 정답과의 오차를 역전파(Backpropagation) 알고리즘을 통해 각 노드의 가중치에 반영하는 방식으로 모델이 점진적으로 개선된다.

활성화 함수(ReLU, Sigmoid 등)는 각 노드가 비선형 패턴을 학습할 수 있도록 하며, 드롭아웃(Dropout)은 학습 중 일부 노드를 무작위로 비활성화하여 과적합(Overfitting)을 방지하는 정규화 기법이다. 은닉층을 여러 겹으로 쌓으면 딥러닝(Deep Learning)이 되며, 층이 깊어질수록 더 복잡한 특징을 추출할 수 있다.

유형과 응용 분야

인공신경망은 구조에 따라 다양한 유형으로 발전해 왔다. 이미지 인식에 특화된 합성곱 신경망(CNN), 순차적 데이터 처리에 강한 순환 신경망(RNN), 그리고 현재 대규모 언어 모델의 근간이 되는 트랜스포머(Transformer) 구조가 대표적이다. 자연어처리(NLP), 음성 인식, 의료 영상 분석, 자율주행, 멀티모달 AI 등 현대 AI 응용 분야 대부분이 인공신경망을 기반으로 구현된다.

정책·실무적 함의

공공 부문에서 AI 시스템을 도입하거나 평가할 때, 인공신경망 기반 모델의 특성인 '블랙박스(Black Box)' 문제를 이해하는 것이 중요하다. 모델이 어떤 근거로 판단을 내렸는지 설명하기 어렵기 때문에, 행정 결정에 AI를 활용할 경우 설명 가능성(Explainability) 확보가 신뢰성과 책임성 측면에서 핵심 과제가 된다. 또한 고품질 학습 데이터 확보, 연산 인프라(GPU·NPU) 투자, 전문 인력 양성이 인공신경망 기반 AI 역량을 결정하는 주요 정책 변수다.

파생어 퍼셉트론 · 활성화 함수 · 역전파(Backpropagation) · 드롭아웃

AI 기술 공통

자연어처리 (NLP)

NLP · 자연어 처리 · Natural Language Processing 난이도 기본



자연어처리(NLP)는 컴퓨터가 인간의 언어(텍스트·음성)를 이해하고 분석하며 생성할 수 있도록 하는 AI 기술 분야다. 번역, 요약, 질의응답, 감성 분석 등 언어와 관련된 다양한 응용 기술의 공통 기반을 이루며, 최근 대규모 언어 모델(LLM)의 등장으로 그 활용 범위가 급격히 확대되고 있다.

정의와 배경

자연어처리란 사람이 일상적으로 사용하는 언어, 즉 '자연어'를 컴퓨터가 처리할 수 있도록 하는 기술 및 연구 분야를 통칭한다. 초기에는 문법 규칙을 사람이 직접 정의하는 규칙 기반 방식이 주류였으나, 머신러닝과 딥러닝이 발전하면서 대규모 텍스트 데이터로부터 언어 패턴을 자동으로 학습하는 방식으로 전환되었다. 특히 트랜스포머(Transformer) 구조가 도입된 이후 언어 이해와 생성 성능이 비약적으로 향상되었으며, 이를 기반으로 한 GPT, BERT 등의 사전학습 모델이 NLP 연구와 산업 응용의 표준으로 자리 잡았다.

주요 기술과 응용 분야

자연어처리는 단일 기술이 아니라 여러 세부 기술의 집합이다. 대표적으로 텍스트에서 인물·기관·지명 등 의미 있는 단위를 추출하는 개체명 인식(NER), 글의 긍·부정 감정을 판별하는 감성 분석, 언어 간 의미를 변환하는 기계 번역, 긴 문서를 핵심 내용으로 압축하는 요약 생성, 질문에 적합한 답변을 찾아내는 질의응답(QA) 등이 있다. 이러한 기술들은 공공 민원 챗봇, 행정 문서 자동 분류, 법령 검색, 여론 모니터링 등 정부·공공 부문에서도 실질적으로 활용된다.

딥러닝·LLM과의 관계

NLP는 딥러닝의 발전과 긴밀하게 연결되어 있으며, 인공신경망을 다층으로 쌓은 구조를 통해 단어 간 문맥적 관계를 학습한다. 최근에는 방대한 학습 데이터로 사전학습된 대규모 언어 모델(LLM)에 파인튜닝을 적용하여 특정 업무에 최적화하는 방식이 보편화되었다. 또한 멀티모달 AI의 부상으로 NLP는 텍스트 처리를 넘어 이미지·음성과 결합된 복합적 언어 이해로 확장되고 있다.

정책·실무적 의의

정부 및 공공기관 입장에서 NLP는 대민 서비스 자동화, 대규모 문서의 신속한 분석, 다국어 행정 서비스 제공 등에 직접적으로 기여할 수 있는 핵심 기반 기술이다. 다만 NLP 모델은 학습 데이터의 편향을 그대로 반영할 수 있으며, 특히 한국어와 같이 교착어 특성을 가진 언어는 영어 중심 모델의 성능이 저하될 수 있어 별도의 한국어 특화 모델 개발 및 데이터 구축이 필요하다. 정책 입안자는 NLP 도입 시 모델의 언어 처리 정확도, 개인정보 보호, 결과의 설명 가능성 등을 함께 고려해야 한다.

파생어 감성 분석 · 기계 번역 · 요약 생성 · 질의응답(QA) · 개체명 인식(NER)

AI 기술 공통

컴퓨터 비전 (Computer Vision)

Computer Vision · 컴퓨터 비전 · CV · 기계 시각 난이도 기본

컴퓨터 비전은 AI가 이미지와 영상 데이터를 인식·분석·해석하도록 하는 기술 분야로, 인간의 시각 능력을 기계로 구현하는 것을 목표로 한다. 딥러닝 기반의 합성곱 신경망(CNN) 등이 등장하면서 정확도가 비약적으로 향상되었으며, 제조·의료·교통·보안 등 광범위한 산업 분야에서 핵심 기반 기술로 활용된다.



정의와 배경

컴퓨터 비전은 디지털 이미지·동영상·센서 데이터로부터 의미 있는 정보를 추출하고 이해하는 AI 기술 분야다. 인간은 눈으로 사물을 보는 순간 그 형태·색상·맥락을 자연스럽게 파악하지만, 컴퓨터에게 이미지란 단순한 숫자(픽셀값)의 배열에 불과하므로 이를 의미 있는 정보로 변환하는 알고리즘이 필요하다. 초기에는 에지(edge) 검출이나 히스토그램 같은 수작업 특징 추출 방식에 의존했으나, 딥러닝과 대규모 학습 데이터의 결합으로 인간 수준에 근접하는 인식 성능이 가능해졌다.

작동 원리와 주요 기술

컴퓨터 비전의 핵심 구조는 합성곱 신경망(CNN)으로, 이미지를 계층적으로 처리하며 선·형태·질감·객체 등 점점 추상적인 특징을 자동으로 학습한다. 대표적인 세부 기술로는 이미지 내 특정 물체의 위치와 종류를 찾아내는 '객체 탐지(Object Detection)', 이미지 전체를 하나의 범주로 분류하는 '이미지 분류(Image Classification)', 픽셀 단위로 영역을 구분하는 '시맨틱 세그멘테이션(Semantic Segmentation)', 3차원 공간 정보를 추론하는 '3D 비전', 사람·동물의 관절 위치를 추정하는 '포즈 추정(Pose Estimation)' 등이 있다. 최근에는 트랜스포머(Transformer) 구조가 비전 분야에도 적용되어 이미지와 텍스트를 함께 처리하는 멀티모달 AI와 결합하는 방향으로 발전하고 있다.

산업·정책적 활용과 중요성

컴퓨터 비전은 제조업의 불량품 자동 검사, 의료 영상 판독 보조, 자율주행 차량의 도로 인식, 스마트시티의 교통량 분석, 보안 시스템의 안면 인식 등 다양한 분야에서 실질적인 가치를 창출하고 있다. 공공 부문에서는 재난·재해 피해 파악, 위성 이미지 분석을 통한 토지 이용 변화 감지, 공항·항만 보안 강화 등에 활용되며 행정 효율화의 수단으로 주목받는다. 특히 대규모 학습 데이터와 GPU 연산 자원의 확보가 성능을 좌우하므로, 데이터 구축 및 컴퓨팅 인프라에 대한 정책적 지원이 기술 경쟁력의 핵심 요소로 꼽힌다.

파생어 객체 탐지 · 이미지 분류 · 시맨틱 세그멘테이션 · 3D 비전 · 포즈 추정

AI 기술 공통

파인튜닝 (Fine-tuning)

Fine-tuning · 미세조정 · 세부조정 · 파인튜닝 난이도 기본

파인튜닝(Fine-tuning)은 대규모 데이터로 사전학습된 AI 모델을 특정 목적이나 도메인에 맞게 추가적으로 학습시키는 과정이다. 처음부터 모델을 새로 학습하는 것보다 훨씬 적은 데이터와 비용으로 높은 성능을 달성할 수 있어, 실무 현장에서 AI를 도입·활용하는 핵심 방법론으로 자리잡고 있다.



정의와 배경

파인튜닝이란 방대한 범용 데이터로 기초 역량을 쌓은 사전학습(Pre-trained) 모델을 출발점으로 삼아, 특정 과업이나 분야에 특화된 소규모 데이터로 추가 학습을 수행하는 기법이다. 비유하자면, 오랜 교육을 받아 폭넓은 지식을 갖춘 전문가를 새로운 직무에 배치해 단기 실무 교육을 시키는 것과 유사하다.

이 개념은 전이학습(Transfer Learning)의 한 방식으로, 딥러닝 모델이 대형화·범용화되면서 실용적 중요성이 크게 부각되었다. 특히 대규모 언어모델(LLM)이 등장한 이후, 파인튜닝은 기업·기관이 범용 AI를 자신의 업무 환경에 맞게 조정하는 표준적 절차로 널리 활용되고 있다.

작동 원리와 주요 방식

파인튜닝의 기본 원리는 사전학습 단계에서 형성된 모델의 가중치(weight)를 초기값으로 활용한 뒤, 목적에 맞는 데이터를 투입해 가중치를 미세하게 조정하는 것이다. 전체 모델의 가중치를 모두 업데이트하는 '전체 파인튜닝(Full Fine-tuning)'과, 일부 레이어만 조정하거나 소수의 추가 파라미터만 학습하는 '파라미터 효율적 파인튜닝(PEFT, Parameter-Efficient Fine-Tuning)'으로 구분된다.

대표적인 PEFT 기법으로는 LoRA(Low-Rank Adaptation)가 있으며, 이는 원본 모델 가중치를 고정한 채 소규모 행렬만 학습해 컴퓨팅 자원을 대폭 절감한다. 또한 특정 지시(instruction)에 따라 응답하도록 조정하는 '지시 조정(Instruction Tuning)'이나, 인간의 선호도를 반영하는 강화학습 기반 방식(RLHF)도 파인튜닝의 확장 형태로 볼 수 있다.

왜 중요한가

파인튜닝의 가장 큰 이점은 비용과 시간의 절감이다. 처음부터 모델을 학습하려면 막대한 데이터와 컴퓨팅 인프라가 필요하지만, 파인튜닝을 활용하면 상대적으로 소량의 도메인 특화 데이터만으로도 해당 분야에서 높은 성

능을 확보할 수 있다.

공공·산업 현장에서는 법률, 의료, 행정 문서 등 전문 영역의 언어와 규정에 맞는 AI 서비스를 구축할 때 파인튜닝이 필수적으로 활용된다. 예를 들어, 범용 언어모델을 민원 처리나 정책 문서 요약에 특화시키거나, 특정 산업의 기술 용어를 정확히 처리하도록 조정하는 데 쓰인다. 다만, 파인튜닝에 사용하는 데이터의 품질과 편향성 관리가 결과물의 신뢰성에 직접적인 영향을 미치므로, 데이터 준비 단계의 품질 관리가 매우 중요하다.

관련 개념과 유의 사항

파인튜닝은 전이학습(Transfer Learning)의 하위 개념이며, 도메인 적응(Domain Adaptation)과 밀접하게 연관된다. 지식 증류(Knowledge Distillation)는 파인튜닝과 목적이 다소 다른데, 대형 모델의 지식을 소형 모델로 압축·전달하는 기법으로 경량화에 초점을 맞춘다.

파인튜닝과 혼동하기 쉬운 개념으로 프롬프트 엔지니어링(Prompt Engineering)이 있다. 프롬프트 엔지니어링은 모델 가중치 자체를 변경하지 않고 입력 방식을 설계하는 것인 반면, 파인튜닝은 모델 내부의 파라미터를 실제로 업데이트한다는 점에서 구별된다. 실무에서는 두 방법을 상호 보완적으로 조합해 사용하는 경우가 많다.

파생어 전이학습(Transfer Learning) · 도메인 적응 · 지식 증류(Knowledge Distillation)

AI 기술 공통

학습 데이터 (Training Data)

Training Data · 훈련 데이터 · 트레이닝 데이터 난이도 기본



학습 데이터란 AI 모델이 패턴·규칙·지식을 습득할 수 있도록 훈련 과정에 투입되는 데이터셋을 말한다. 데이터의 양과 질은 모델 성능을 결정하는 핵심 요인이며, 수집·정제·레이블링 등 전처리 과정이 필수적으로 수반된다.

정의와 배경

학습 데이터(Training Data)는 머신러닝·딥러닝 모델이 입력과 출력 사이의 관계, 혹은 데이터 내부의 통계적 패턴을 학습하는 데 사용되는 데이터셋이다. 인간이 경험을 통해 지식을 축적하듯, AI 모델은 대규모 학습 데이터를 반복적으로 처리하면서 가중치(파라미터)를 조정하여 일반화 능력을 갖추게 된다.

AI 개발에서 학습 데이터는 통상 세 종류로 구분된다. 훈련 데이터(Training Set)는 모델의 가중치를 직접 갱신하는 데 쓰이고, 검증 데이터(Validation Set)는 학습 중 모델의 하이퍼파라미터를 조정하고 과적합 여부를 점검하는 데 활용된다. 테스트 데이터(Test Set)는 최종적으로 모델의 성능을 객관적으로 평가하기 위해 사용되며, 학습 단계에서는 모델에 노출되지 않는다.

구성과 종류

학습 데이터는 형태에 따라 텍스트, 이미지, 음성, 영상, 센서 신호, 정형 수치 데이터 등 다양한 유형으로 존재하며, 멀티모달 AI처럼 여러 형태를 동시에 활용하는 경우도 늘고 있다. 레이블(정답 태그) 부착 여부에 따라 지도학습용 레이블 데이터와 비지도학습용 비레이블 데이터로 나뉜다.

데이터 부족 문제를 해결하기 위한 방법으로 데이터 증강(Data Augmentation)과 합성 데이터(Synthetic Data)가 활용된다. 데이터 증강은 기존 데이터에 회전·노이즈 추가 등 변형을 가해 데이터를 인위적으로 늘리는 기법이며, 합성 데이터는 시뮬레이션이나 생성형 AI를 통해 실제 데이터를 모사한 가상 데이터를 만들어 내는 방식이다.

품질과 편향 문제

학습 데이터의 품질은 모델 성능에 직결된다. 데이터에 오류, 결측값, 편향(Bias)이 포함될 경우 모델은 잘못된 패턴을 학습하여 실제 서비스에서 오작동하거나 특정 집단에 불공정한 결과를 산출할 위험이 있다. 이를 흔히

'쓰레기 데이터를 넣으면 쓰레기 결과가 나온다(Garbage In, Garbage Out)'는 원칙으로 표현한다.

특히 공공·행정 영역에서 AI를 도입할 때는 개인정보 보호, 저작권, 데이터 편향으로 인한 차별적 의사결정 등 법적·윤리적 문제가 중요하게 부각된다. 이에 따라 데이터 수집 단계부터 동의, 익명화, 품질 검증 등의 절차를 체계적으로 설계하는 것이 필수적이다.

정책·실무적 시사점

정부 및 공공기관은 AI 도입 시 양질의 학습 데이터 확보 전략을 선제적으로 수립해야 한다. 공공데이터 개방, 데이터 댐 구축, 데이터 바우처 지원 등의 정책은 민간·공공 모두가 활용할 수 있는 학습 데이터 생태계를 조성하기 위한 노력의 일환이다.

또한 파인튜닝(Fine-tuning) 방식으로 범용 기반모델을 특정 행정 업무에 특화시킬 때도 해당 분야의 고품질 학습 데이터가 필수적으로 요구된다. 자연어처리(NLP) 기반 민원 응답 시스템이나 의료 영상 판독 AI 등 분야별 AI 서비스의 신뢰성은 결국 학습 데이터의 대표성과 정확성에 달려 있다.

파생어 훈련 데이터 · 검증 데이터 · 테스트 데이터 · 데이터 증강 · 합성 데이터

AI 기술 공통

K자 성장

K형 성장 · K자형 양극화 · K-shaped Recovery 난이도 기본

K자 성장은 경제 성장의 과실이 고소득·첨단산업 종사자 계층에는 집중되는 반면, 일반 계층에는 오히려 소득 감소나 정체가 나타나 격차가 확대되는 구조를 말한다. 알파벳 'K'의 두 획이 위아래로 갈라지는 모양에서 유래한 표현으로, AI·디지털 전환이 가속화될수록 이 현상이 심화될 수 있다는 우려가 제기된다.



정의와 배경

K자 성장은 경제 성장 흐름을 시각화했을 때, 특정 계층은 지속적으로 상승하고 다른 계층은 하락 또는 정체하는 모습이 알파벳 'K'와 닮았다는 데서 붙여진 개념이다. 전통적인 V자(급반등)·U자(완만한 회복) 회복론과 달리, K자 성장은 회복 자체가 계층별로 불균등하게 이루어진다는 점을 강조한다.

이 개념은 팬데믹 이후 경기 회복 논의에서 주목받았으나, AI·자동화 기술의 확산이 이어지면서 구조적 현상으로 재조명되고 있다. 고부가가치 기술 직군과 저숙련 노동 직군 사이의 임금·고용 격차가 장기적으로 벌어지는 양상이 K자 구조의 전형적 사례로 꼽힌다.

AI 전환과의 연관성

AI·디지털 기술의 급속한 발전은 K자 성장을 심화시키는 주요 요인으로 지목된다. AI를 적극 도입한 기업과 고숙련 기술 인력은 생산성 향상과 소득 증가를 경험하는 반면, 자동화에 취약한 반복적·저숙련 직무는 고용 감소나 임금 정체에 직면할 가능성이 높다.

이러한 기술 격차는 단순한 소득 불평등을 넘어 디지털 격차(Digital Divide)로도 이어진다. AI 도구에 접근하고 활용할 수 있는 능력 자체가 새로운 계층 분화 기준이 되면서, 교육·훈련 기회의 불균등이 K자 구조를 고착화할 수 있다는 점이 정책적 과제로 부상하고 있다.

정책적 시사점

K자 성장 구조를 방치할 경우 사회적 갈등 심화, 내수 소비 기반 약화, 중간 소득 계층 붕괴 등 거시경제 전반에 부정적 영향을 미칠 수 있다. 정부 차원에서는 디지털·AI 역량 격차 해소를 위한 재교육 및 직업훈련 정책, 기술 혜택의 사회적 분배를 고려한 세제·복지 설계가 필요하다.

공공 부문에서는 AI 행정 서비스 도입 시 정보 접근성이 낮은 계층이 소외되지 않도록 디지털 포용(Digital Inclusion) 관점을 함께 고려해야 한다. K자 성장 완화는 기술 혁신 자체를 억제하는 것이 아니라, 혁신의 과실이 보다 넓은 계층에 귀속될 수 있는 제도적 환경을 조성하는 방향으로 접근하는 것이 일반적이다.

파생어 양극화 · 소득 불평등 · 기술 격차 · 디지털 격차(Digital Divide)

부록 — 파생 용어 요약

기본 용어에서 파생된 세부·관련 용어 300개를 계열별로 정리했습니다.

반도체 49

2nm 공정 · 파운드리

3nm 공정 · 파운드리

공급망 다변화 · AI 공급망

공급망 리스크 · AI 공급망

공급망 재편 · AI 공급망

광대역폭메모리 · HBM (고대역폭메모리, High Bandwidth Memory)

기가팹 · 팹(Fab, 반도체 생산공장)

기술 격차 · 초격차

기술 주권 · 초격차

기술 패권 · 초격차

낸드플래시(NAND Flash) · 메모리 반도체

로직 반도체 · 파운드리

메가 클러스터 · 반도체 클러스터

반도체 공급 부족 · AI 공급망

반도체 공급망 · 반도체 클러스터

반도체 생태계 · 반도체 클러스터

반도체 장비 · 노광기 (ASML)

반도체 특화단지 · 반도체 클러스터

범용 메모리 · 메모리 반도체

부품(Component) · 소부장 (소재·부품·장비)

비휘발성 메모리 · 메모리 반도체

선단 공정 · 파운드리

선도 기술 · 초격차

소부장 국산화 · 소부장 (소재·부품·장비)

소부장 특별법 · 소부장 (소재·부품·장비)

소재(Material) · 소부장 (소재·부품·장비)

시스템 반도체 · 파운드리

원천 기술 · 초격차

웨이퍼(Wafer) · 파운드리

장비(Equipment) · 소부장 (소재·부품·장비)

파운드리(Foundry) · 팹(Fab, 반도체 생산공장)

팹 클러스터 · 팹(Fab, 반도체 생산공장)

팹리스(Fabless) · 팹(Fab, 반도체 생산공장)

포토리소그래피 · 노광기 (ASML)

휘발성 메모리 · 메모리 반도체

AI 반도체 생태계 · 풀스택 AI 인프라 생태계

AI 칩 · 풀스택 AI 인프라 생태계

AP(애플리케이션 프로세서) · 풀스택 AI 인프라 생태계

D램(DRAM) · 메모리 반도체

DUV(심자외선 노광) · 노광기 (ASML)

EUV(극자외선 노광) · 노광기 (ASML)

HBM 스택 · HBM (고대역폭메모리, High Bandwidth Memory)

HBM 패키징 · HBM (고대역폭메모리, High Bandwidth Memory)

HBM2 · HBM (고대역폭메모리, High Bandwidth Memory)

HBM3 · HBM (고대역폭메모리, High Bandwidth Memory)

HBM3E · HBM (고대역폭메모리, High Bandwidth Memory)

HBM4 · HBM (고대역폭메모리, High Bandwidth Memory)

IDM(종합반도체기업) · 팹(Fab, 반도체 생산공장)

NPU(신경망처리장치) · 풀스택 AI 인프라 생태계

피지컬 AI(로봇) 62

가상 물리 시스템(CPS) · 월드모델 (World Model)

경량 AI 모델 · 제조AI 파운데이션 모델

경량화 모델 · 온디바이스 컴퓨팅 (On-device Computing)

공장 자동화 · 스마트공장

공정 자동화 · 제조AX (AI Transformation)

데이터 거버넌스 · 데이터팩토리

데이터 라벨링 · 제조 암묵지 (Tacit Knowledge)

데이터 라이브러리 · 데이터팩토리

데이터 비식별화 · 데이터팩토리

데이터 표준화 · 데이터팩토리

도메인 특화 모델 · 제조AI 파운데이션 모델

디지털 트윈 · 월드모델 (World Model)

디지털 트윈(Digital Twin) · 풀스택 AI팩토리

라이다(LiDAR) · 자율주행

로봇 센서 · 휴머노이드 (Humanoid)

로봇 액추에이터 · 휴머노이드 (Humanoid)

로봇 제어 시스템 · 휴머노이드 (Humanoid)

로봇 AI · 피지컬 AI (Physical AI)

멀티 에이전트 시스템 · AI 에이전트 (AI Agent)

모델 압축 · 온디바이스 컴퓨팅 (On-device Computing)

무인 공장 · 풀스택 AI팩토리

물리 시뮬레이터 · 월드모델 (World Model)

물리 엔진 AI · 물리법칙 기반 AI 모델

분산 컴퓨팅 · 엣지컴퓨팅 (Edge Computing)

산업단지 디지털 전환 · M.AX 클러스터

산업용 AI · 피지컬 AI (Physical AI)

산업용 LLM · 제조AI 파운데이션 모델

소프트 로봇 · 휴머노이드 (Humanoid)

숙련 데이터 · 제조 암묵지 (Tacit Knowledge)

스마트 산단 · M.AX 클러스터

스마트 제조 · 풀스택 AI팩토리

시뮬레이션 기반 학습 · 물리법칙 기반 AI 모델

시뮬레이션 환경 · 월드모델 (World Model)

양자화(Quantization) · 온디바이스 컴퓨팅 (On-device Computing)

에이전틱 AI · AI 에이전트 (AI Agent)

엣지 모델 · 제조AI 파운데이션 모델

엣지 서버 · 엣지컴퓨팅 (Edge Computing)

엣지 추론 · 온디바이스 컴퓨팅 (On-device Computing)

엣지 클라우드 · 엣지컴퓨팅 (Edge Computing)

엣지 AI · 피지컬 AI (Physical AI)

온디바이스 AI · 온디바이스 컴퓨팅 (On-device Computing)

이족 보행 로봇 · 휴머노이드 (Humanoid)

임베디드 AI · 피지컬 AI (Physical AI)

자율 공장 · 풀스택 AI팩토리

자율 에이전트 · AI 에이전트 (AI Agent)

자율주행 레벨(L1~L5) · 자율주행

자율주행 센서 · 자율주행

제조 노하우 디지털화 · 제조 암묵지 (Tacit Knowledge)

제조 혁신 · 제조AX (AI Transformation)

제조 혁신 거점 · M.AX 클러스터

지능형 공장 · 풀스택 AI팩토리

지식 그래프 · 제조 암묵지 (Tacit Knowledge)

포그 컴퓨팅 · 엣지컴퓨팅 (Edge Computing)

협동 로봇(코봇, Cobot) · 피지컬 AI (Physical AI)

AI 산업단지 · M.AX 클러스터

AI 오케스트레이션 · AI 에이전트 (AI Agent)

AI 전환(AX) · 제조AX (AI Transformation)

DX(디지털 전환) · 제조AX (AI Transformation)

MES(제조실행시스템) · 스마트공장

PINN(물리 정보 신경망) · 물리법칙 기반 AI 모델

PLC(프로그래머블 논리 제어기) · 스마트공장

V2X 통신 · 자율주행

AI 데이터센터 78

그린 데이터센터 · AIDC (AI Data Center, AI 데이터센터)

기본소득 · AI 국민배당금

냉각 시스템 · 전력 인프라

넷제로(Net Zero) · RE100

데이터 배당 · AI 국민배당금

디지털 배당 · AI 국민배당금

리스킬링(Re-skilling) · K-뉴딜 아카데미

멀티모달LLM · LLM (거대언어모델, Large Language Model)

멀티클라우드 · 클라우드 컴퓨팅

메가와트(MW) · 기가와트(GW)

모듈형 데이터센터 · AIDC (AI Data Center, AI 데이터센터)

민관 공동 투자 · 국민성장펀드

반도체 세수 · AI 초과세수

배치 추론 · 추론 (Inference)

법인세 · AI 초과세수

벤처 펀드 · 국민성장펀드

부동소수점 연산(FLOPS) · 연산 (Computing)

블랙웰(Blackwell) · 엔비디아 (NVIDIA)

사전학습(Pre-training) · 파운데이션 모델 (Foundation Model)

세수 재분배 · AI 초과세수

수소에너지 · RE100

실시간 추론 · 추론 (Inference)

액침냉각 · 전력 인프라

업스킬링(Up-skilling) · K-뉴딜 아카데미

연산 집약도 · 연산 (Computing)

연산 효율 · 연산 (Computing)

영상 생성 AI · 생성형 AI (Generative AI)

오픈소스LLM · LLM (거대언어모델, Large Language Model)

음성 생성 AI · 생성형 AI (Generative AI)

이미지 생성 AI · 생성형 AI (Generative AI)

재생에너지 · RE100

재정 정책 · AI 초과세수

전력 밀도 · 전력 인프라

전력 수요 예측 · 기가와트(GW)

전력망 · 기가와트(GW)

정책 펀드 · 국민성장펀드

직업 전환 교육 · K-뉴딜 아카데미

추론 가속 · 추론 (Inference)

추론 비용 · 추론 (Inference)

추론 최적화 · 추론 (Inference)

코드 생성 AI · 생성형 AI (Generative AI)

코드LLM · LLM (거대언어모델, Large Language Model)

코로케이션 · AIDC (AI Data Center, AI 데이터센터)

탄소중립 · RE100

태양광 · RE100

테라와트(TW) · 기가와트(GW)

텍스트 생성 AI · 생성형 AI (Generative AI)

파인튜닝(Fine-tuning) · 파운데이션 모델 (Foundation Model)

퍼블릭 클라우드 · 클라우드 컴퓨팅

페타플롭스 · 연산 (Computing)

평생학습 · K-뉴딜 아카데미

풍력 · RE100

프라이빗 클라우드 · 클라우드 컴퓨팅

프롬프트 튜닝 · 파운데이션 모델 (Foundation Model)

하이브리드 클라우드 · 클라우드 컴퓨팅

하이퍼스케일 데이터센터 · AIDC (AI Data Center, AI 데이터센터)

호퍼(Hopper) · 엔비디아 (NVIDIA)

AI 가속기 · GPU (Graphics Processing Unit)

AI 배당 · AI 국민배당금

AI 스타트업 생태계 · 국민성장펀드

B200 · 엔비디아 (NVIDIA)

CPU · GPU (Graphics Processing Unit)

CUDA · 엔비디아 (NVIDIA)

FPGA · GPU (Graphics Processing Unit)

GPU 클러스터 · GPU (Graphics Processing Unit)

H100 · 엔비디아 (NVIDIA)

IaaS · 클라우드 컴퓨팅

LoRA · 파운데이션 모델 (Foundation Model)

NPU · GPU (Graphics Processing Unit)

NVLink · 엔비디아 (NVIDIA)

PaaS · 클라우드 컴퓨팅

PUE(전력사용효율) · 전력 인프라

RLHF · 파운데이션 모델 (Foundation Model)

SaaS · 클라우드 컴퓨팅

SLM(소형언어모델) · LLM (거대언어모델, Large Language Model)

TPU(텐서처리장치) · GPU (Graphics Processing Unit)

UPS(무정전전원장치) · 전력 인프라

VLM(비전언어모델) · LLM (거대언어모델, Large Language Model)

AI 리터러시 역량 64

개인화 추천 · 맞춤형 학습 (Personalized Learning)

공정성(Fairness) · 알고리즘 편향 (Algorithmic Bias)

교육 데이터 분석 · 맞춤형 학습 (Personalized Learning)

기술 민주화 · AI 기본사회

데이터 기본법 · AI 기본사회법

데이터 리터러시 · 디지털 리터러시 (Digital Literacy)

데이터 편향 · 알고리즘 편향 (Algorithmic Bias)

딥페이크 식별 · 비판적 사고 (Critical Thinking)

미디어 리터러시 · 디지털 리터러시 (Digital Literacy)

반도체 수출 규제 · AI 패권 경쟁

범부처 AI TF · 국가인공지능전략위원회

보조 AI · 인간-AI 협업

사실 오류 · 할루시네이션 (Hallucination)

설명 가능한 AI(XAI) · AI 윤리 (AI Ethics)

성별 편향 · 알고리즘 편향 (Algorithmic Bias)

시스템 프롬프트 · 프롬프트 엔지니어링 (Prompt Engineering)

알고리즘 규제법 · AI 기본사회법

인간 중심 AI · 인간-AI 협업

인종 편향 · 알고리즘 편향 (Algorithmic Bias)

적응형 학습(Adaptive Learning) · 맞춤형 학습 (Personalized Learning)

정보 리터러시 · 디지털 리터러시 (Digital Literacy)

정보 판별력 · 비판적 사고 (Critical Thinking)

제로샷 프롬프팅 · 프롬프트 엔지니어링 (Prompt Engineering)

증강 지능(Augmented Intelligence) · 인간-AI 협업

책임 있는 AI · AI 윤리 (AI Ethics)

체인오브소트(CoT) · 프롬프트 엔지니어링 (Prompt Engineering)

출처 검증 · 비판적 사고 (Critical Thinking)

코딩 리터러시 · 디지털 리터러시 (Digital Literacy)

팩트체크 AI · 할루시네이션 (Hallucination)

퓨샷 프롬프팅 · 프롬프트 엔지니어링 (Prompt Engineering)

프롬프트 설계 · 프롬프트 엔지니어링 (Prompt Engineering)

허위정보(Disinformation) 대응 · 비판적 사고 (Critical Thinking)

확증 편향 · 알고리즘 편향 (Algorithmic Bias)

환각 현상 · 할루시네이션 (Hallucination)

AI 거버넌스 · AI 윤리 (AI Ethics)

AI 공동 창작 · 인간-AI 협업

AI 교육과정 · AI 리터러시 (AI Literacy)

AI 국제 규범 · 룰 메이커 (Rule Maker)

AI 국제 협력 · 글로벌 AI 허브

AI 군비 경쟁 · AI 패권 경쟁

AI 규제 · AI 윤리 (AI Ethics)

AI 기본법 · AI 기본사회법

AI 기술 봉쇄 · AI 패권 경쟁

AI 다자 협의체 · 글로벌 AI 허브

AI 디커플링 · AI 패권 경쟁

AI 복지 · AI 기본사회

AI 사회 안전망 · AI 기본사회

AI 시민성 · AI 리터러시 (AI Literacy)

AI 안전 정상회의 · 룰 메이커 (Rule Maker)

AI 안전성 · AI 윤리 (AI Ethics)

AI 역량 · AI 리터러시 (AI Literacy)

AI 오류 검증 · 할루시네이션 (Hallucination)

AI 외교 · 글로벌 AI 허브

AI 이해력 · AI 리터러시 (AI Literacy)

AI 접근성 · AI 기본사회

AI 정책 거버넌스 · 국가인공지능전략위원회

AI 진흥법 · AI 기본사회법

AI 컨트롤타워 · 국가인공지능전략위원회

AI 튜터 · 맞춤형 학습 (Personalized Learning)

AI 표준 · 룰 메이커 (Rule Maker)

AI 표준화 · 글로벌 AI 허브

AI 활용 능력 · AI 리터러시 (AI Literacy)

EU AI법 · 룰 메이커 (Rule Maker)

RAG(검색증강생성) · 할루시네이션 (Hallucination)

AI 기술 공통 47

3D 비전 · 컴퓨터 비전 (Computer Vision)

감성 분석 · 자연어처리 (NLP)

개체명 인식(NER) · 자연어처리 (NLP)

객체 탐지 · 컴퓨터 비전 (Computer Vision)

검증 데이터 · 학습 데이터 (Training Data)

기계 번역 · 자연어처리 (NLP)

데이터 증강 · 학습 데이터 (Training Data)

도메인 적응 · 파인튜닝 (Fine-tuning)

드롭아웃 · 인공신경망 (Neural Network)

디지털 격차(Digital Divide) · K자 성장

반지도학습 · 머신러닝 (Machine Learning)

밸류에이션 · 멀티플 (Multiple) / 리레이팅 (Re-rating)

보상 함수 · 강화학습 (Reinforcement Learning)

비전-언어 모델(VLM) · 멀티모달 AI (Multimodal AI)

비지도학습 · 머신러닝 (Machine Learning)

소득 불평등 · K자 성장

시가총액 · 멀티플 (Multiple) / 리레이팅 (Re-rating)

시맨틱 세그멘테이션 · 컴퓨터 비전 (Computer Vision)

양극화 · K자 성장

역전파(Backpropagation) · 인공신경망 (Neural Network)

요약 생성 · 자연어처리 (NLP)

음성-텍스트 모델 · 멀티모달 AI (Multimodal AI)

이미지 분류 · 컴퓨터 비전 (Computer Vision)

자기지도학습 · 머신러닝 (Machine Learning)

전이학습(Transfer Learning) · 파인튜닝 (Fine-tuning)

정책 경사(Policy Gradient) · 강화학습 (Reinforcement Learning)

지도학습 · 머신러닝 (Machine Learning)

지식 증류(Knowledge Distillation) · 파인튜닝 (Fine-tuning)

질의응답(QA) · 자연어처리 (NLP)

크로스모달 · 멀티모달 AI (Multimodal AI)

테스트 데이터 · 학습 데이터 (Training Data)

텍스트-이미지 모델 · 멀티모달 AI (Multimodal AI)

퍼셉트론 · 인공신경망 (Neural Network)

포즈 추정 · 컴퓨터 비전 (Computer Vision)

합성 데이터 · 학습 데이터 (Training Data)

해자(Moat) · 멀티플 (Multiple) / 리레이팅 (Re-rating)

활성화 함수 · 인공신경망 (Neural Network)

훈련 데이터 · 학습 데이터 (Training Data)

Attention 메커니즘 · 딥러닝 (Deep Learning)

CNN(합성곱신경망) · 딥러닝 (Deep Learning)

EBITDA · 멀티플 (Multiple) / 리레이팅 (Re-rating)

EV · 멀티플 (Multiple) / 리레이팅 (Re-rating)

PER · 멀티플 (Multiple) / 리레이팅 (Re-rating)

PPO · 강화학습 (Reinforcement Learning)

Q-러닝 · 강화학습 (Reinforcement Learning)

RNN(순환신경망) · 딥러닝 (Deep Learning)

Transformer · 딥러닝 (Deep Learning)

색인 (가나다순)

2nm 공정 (파생)
3D 비전 (파생)
3nm 공정 (파생)
가상 물리 시스템 (파생)
감성 분석 (파생)
강화학습
개인화 추천 (파생)
개체명 인식 (파생)
객체 탐지 (파생)
검증 데이터 (파생)
경량 AI 모델 (파생)
경량화 모델 (파생)
공급망 다변화 (파생)
공급망 리스크 (파생)
공급망 재편 (파생)
공장 자동화 (파생)
공정 자동화 (파생)
공정성 (파생)
광대역폭메모리 (파생)
교육 데이터 분석 (파생)
국가인공지능전략위원회
국민성장펀드
그린 데이터센터 (파생)
글로벌 AI 허브
기가와트
기가팹 (파생)
기계 번역 (파생)
기본소득 (파생)
기술 격차 (파생)
기술 민주화 (파생)
기술 주권 (파생)
기술 패권 (파생)
낸드플래시 (파생)
냉각 시스템 (파생)
넷제로 (파생)
노광기
데이터 거버넌스 (파생)
데이터 기본법 (파생)
데이터 라벨링 (파생)
데이터 라이브러리 (파생)
데이터 리터러시 (파생)
데이터 배당 (파생)
데이터 비식별화 (파생)
데이터 증강 (파생)
데이터 편향 (파생)
데이터 표준화 (파생)
데이터팩토리
도메인 적응 (파생)
도메인 특화 모델 (파생)
드롭아웃 (파생)
디지털 격차 (파생)
디지털 리터러시
디지털 배당 (파생)
디지털 트윈 (파생)
디지털 트윈 (파생)
딥러닝
딥페이크 식별 (파생)
라이다 (파생)
로봇 센서 (파생)
로봇 액추에이터 (파생)
로봇 제어 시스템 (파생)
로봇 학습 데이터
로봇 AI (파생)
로직 반도체 (파생)
룰 메이커
리스킬링 (파생)
맞춤형 학습
머신러닝
멀티 에이전트 시스템 (파생)
멀티모달 AI
멀티모달LLM (파생)
멀티클라우드 (파생)
멀티플
메가 클러스터 (파생)
메가와트 (파생)
메모리 반도체
모델 압축 (파생)
모듈형 데이터센터 (파생)
무인 공장 (파생)
물리 시뮬레이터 (파생)
물리 엔진 AI (파생)

물리법칙 기반 AI 모델
미디어 리터러시 (파생)
민관 공동 투자 (파생)
반도체 공급 부족 (파생)
반도체 공급망 (파생)
반도체 생태계 (파생)
반도체 세수 (파생)
반도체 수출 규제 (파생)
반도체 장비 (파생)
반도체 클러스터
반도체 특화단지 (파생)
반지도학습 (파생)
배치 추론 (파생)
밸류에이션 (파생)
범부처 AI TF (파생)
범용 메모리 (파생)
법인세 (파생)
벤처 펀드 (파생)
보상 함수 (파생)
보조 AI (파생)
부동소수점 연산 (파생)
부품 (파생)
분산 컴퓨팅 (파생)
블랙웰 (파생)
비전-언어 모델 (파생)
비지도학습 (파생)
비판적 사고
비휘발성 메모리 (파생)
사실 오류 (파생)
사전학습 (파생)
산업단지 디지털 전환 (파생)
산업용 AI (파생)
산업용 LLM (파생)
생성형 AI
선단 공정 (파생)
선도 기술 (파생)
설명 가능한 AI (파생)
성별 편향 (파생)
세수 재분배 (파생)
소득 불평등 (파생)
소부장
소부장 국산화 (파생)
소부장 특별법 (파생)
소재 (파생)
소프트 로봇 (파생)
수소에너지 (파생)
숙련 데이터 (파생)
스마트 산단 (파생)
스마트 제조 (파생)
스마트공장
시가총액 (파생)
시맨틱 세그멘테이션 (파생)
시뮬레이션 기반 학습 (파생)
시뮬레이션 환경 (파생)
시스템 반도체 (파생)
시스템 프롬프트 (파생)
실시간 추론 (파생)
알고리즘 규제법 (파생)
알고리즘 편향
액침냉각 (파생)
양극화 (파생)
양자화 (파생)
업스킬링 (파생)
에이전틱 AI (파생)
엔비디아
엣지 모델 (파생)
엣지 서버 (파생)
엣지 추론 (파생)
엣지 클라우드 (파생)
엣지 AI (파생)
엣지컴퓨팅
역전파 (파생)
연산
연산 집약도 (파생)
연산 효율 (파생)
영상 생성 AI (파생)
오픈소스LLM (파생)
온디바이스 컴퓨팅
온디바이스 AI (파생)
요약 생성 (파생)
원천 기술 (파생)
월드모델
웨이퍼 (파생)
음성 생성 AI (파생)
음성-텍스트 모델 (파생)
이미지 분류 (파생)
이미지 생성 AI (파생)
이족 보행 로봇 (파생)
인간 중심 AI (파생)
인간-AI 협업
인공신경망
인공지능 행동계획
인종 편향 (파생)

임베디드 AI (파생)
자기지도학습 (파생)
자연어처리
자율 공장 (파생)
자율 에이전트 (파생)
자율주행
자율주행 레벨 (파생)
자율주행 센서 (파생)
장비 (파생)
재생에너지 (파생)
재정 정책 (파생)
적응형 학습 (파생)
전력 밀도 (파생)
전력 수요 예측 (파생)
전력 인프라
전력망 (파생)
전이학습 (파생)
정보 리터러시 (파생)
정보 판별력 (파생)
정책 경사 (파생)
정책 펀드 (파생)
제로샷 프롬프팅 (파생)
제조 노하우 디지털화 (파생)
제조 암묵지
제조 혁신 (파생)
제조 혁신 거점 (파생)
제조AI 파운데이션 모델
제조AX
증강 지능 (파생)
지능형 공장 (파생)
지도학습 (파생)
지식 그래프 (파생)
지식 증류 (파생)
직업 전환 교육 (파생)
질의응답 (파생)
책임 있는 AI (파생)
체인오브소트 (파생)
초격차
추론
추론 가속 (파생)
추론 비용 (파생)
추론 최적화 (파생)
출처 검증 (파생)
컴퓨터 비전
코드 생성 AI (파생)
코드LLM (파생)
코딩 리터러시 (파생)
코로케이션 (파생)
크로스모달 (파생)
클라우드 컴퓨팅
탄소중립 (파생)
태양광 (파생)
테라와트 (파생)
테스트 데이터 (파생)
텍스트 생성 AI (파생)
텍스트-이미지 모델 (파생)
파운데이션 모델
파운드리
파운드리 (파생)
파인튜닝
파인튜닝 (파생)
팩트체크 AI (파생)
팹 클러스터 (파생)
팹
팹리스 (파생)
퍼블릭 클라우드 (파생)
퍼셉트론 (파생)
페타플롭스 (파생)
평생학습 (파생)
포그 컴퓨팅 (파생)
포즈 추정 (파생)
포토리소그래피 (파생)
풀스택 AI 인프라 생태계
풀스택 AI팩토리
풍력 (파생)
퓨샷 프롬프팅 (파생)
프라이빗 클라우드 (파생)
프롬프트 설계 (파생)
프롬프트 엔지니어링
프롬프트 튜닝 (파생)
피지컬 AI
하이브리드 클라우드 (파생)
하이퍼스케일 데이터센터 (파생)
학습 데이터
할루시네이션
합성 데이터 (파생)
해자 (파생)
허위정보 (파생)
협동 로봇 (파생)
호퍼 (파생)
확증 편향 (파생)
환각 현상 (파생)
활성화 함수 (파생)

훈련 데이터 (파생)
휘발성 메모리 (파생)
휴머노이드
AI 가속기 (파생)
AI 거버넌스 (파생)
AI 공급망
AI 공동 창작 (파생)
AI 교육과정 (파생)
AI 국민배당금
AI 국제 규범 (파생)
AI 국제 협력 (파생)
AI 군비 경쟁 (파생)
AI 규제 (파생)
AI 기본법 (파생)
AI 기본사회
AI 기본사회법
AI 기술 봉쇄 (파생)
AI 다자 협의체 (파생)
AI 디커플링 (파생)
AI 리터러시
AI 반도체 생태계 (파생)
AI 배당 (파생)
AI 복지 (파생)
AI 사회 안전망 (파생)
AI 산업단지 (파생)
AI 스타트업 생태계 (파생)
AI 시민성 (파생)
AI 안전 정상회의 (파생)
AI 안전성 (파생)
AI 에이전트
AI 역량 (파생)
AI 오류 검증 (파생)
AI 오케스트레이션 (파생)
AI 외교 (파생)
AI 윤리
AI 이해력 (파생)
AI 전환 (파생)
AI 접근성 (파생)
AI 정책 거버넌스 (파생)
AI 진흥법 (파생)
AI 초과세수
AI 칩 (파생)
AI 컨트롤타워 (파생)
AI 튜터 (파생)
AI 패권 경쟁
AI 표준 (파생)
AI 표준화 (파생)
AI 활용 능력 (파생)
AIDC
AP (파생)
Attention 메커니즘 (파생)
B200 (파생)
CNN (파생)
CPU (파생)
CUDA (파생)
D램 (파생)
DUV (파생)
DX (파생)
EBITDA (파생)
EU AI법 (파생)
EUV (파생)
EV (파생)
FPGA (파생)
GPU
GPU 클러스터 (파생)
H100 (파생)
HBM
HBM 스택 (파생)
HBM 패키징 (파생)
HBM2 (파생)
HBM3 (파생)
HBM3E (파생)
HBM4 (파생)
IaaS (파생)
IDM (파생)
K-뉴딜 아카데미
K자 성장
LLM
LoRA (파생)
M.AX 클러스터
MES (파생)
NPU (파생)
NPU (파생)
NVLink (파생)
PaaS (파생)
PER (파생)
PINN (파생)
PLC (파생)
PPO (파생)
PUE (파생)
Q-러닝 (파생)
RAG (파생)
RE100

RLHF (파생)

RNN (파생)

SaaS (파생)

SLM (파생)

TPU (파생)

Transformer (파생)

TSMC

UPS (파생)

V2X 통신 (파생)

VLM (파생)

AI 대전환 용어집

3대 메가프로젝트 핵심 용어 해설

발간 **2026. 7. 1**

발간기관 **GDI 경북연구원**

문의 **AX센터 · 미래전략연구실**

본문의 4컷 웹툰과 일부 배경 일러스트는 AI로 생성되었으며, 상세 설명은 용어집 데이터를 토대로 AI의 도움을 받아 작성되었습니다. 정확한 내용은 원문 출처를 우선합니다.

© 2026 GDI 경북연구원. All rights reserved.